EL DIARIO PALENTINO

Fundado en 1882 y 1890

N.º REFUNDIDO 5.324

TELEFONOS
1526 IMPRENTA
1353 REDACCIÓN
2006 ADMINISTRACIÓN

EL DIA DE PALENCIA

Depósito Legal P—2—1958

DIRECCIONES
DIRECCIÓN Y TALLERES: MAYOR, 147-151
APARTADO DE CORREOS, 17

SABADO 17 MAYO 1958

EDICION SIETE TARDE 1'20 pts.

Lo que ha conseguido Nasser en Moscú

El Cairo, 17.—Los periódicos cairotas publican informaciones, en sus primeras páginas, según las cuales el presidente Nasser ha conseguido en su viaje a Moscú, que se reduzcan los precios en los envíos rusos de armas y equipo.

«Al Ahram» señala que esta rebaja será de un quince por ciento y «Ajbar el Yom» escribe que, además de esta concesión, el Gobierno soviético ha hecho a la RAU, varios regalos, entre ellos un avión Ilychin, un laboratorio de investigación algodonera y un hospital oftalmológico.—Efe.

El tiempo que hace

Madrid, 17. — Descendió moderadamente la temperatura en la mitad norte de la Península; hubo algunas neblinas en el Cantábrico y precipitaciones en La Coruña, Vitoria, Mahón, Santander y otros puntos.

La previsión del observatorio meteorológico señala importantes vientos en la cuenca del Ebro y en Cataluña, no esperándose precipitaciones.

En el mar habrá marejada en el Golfo de León y rizada o marejadilla en el resto. Las temperaturas extremas fueron de 33 grados en Murcia de máxima y 4 de mínima en Avila, León y Soria.—Cifra.

Ya tiene Pflimlin poderes de excepción

El Consejo de la República (antiguo Senado) aprobó el correspondiente proyecto de Ley

El general Ely se niega a cumplir una orden del Gobierno y dimite la jefatura del Estado Mayor

Salan refuerza su posición en Argelia, mientras Pflimlin quiere evitar todo "juicio prematuro" sobre la actitud del Ejército

París, 17.—El Consejo de la República (antiguo Senado) aprobó por 211 votos a favor y 94 en contra, el proyecto de ley por el que se declara el estado de excepción durante tres meses. El proyecto de ley vuelve ahora a la Asamblea para su aprobación final.

Poco antes de la votación, el primer ministro Pflimlin, desmintió que la legislación de urgencia estuviera dirigida contra el general De Gaulle. El hecho —dijo— es que se ha producido una situación revolucionaria en Argel y que fué preparado un golpe armado. El Gobierno está capacitado para pedir del Parlamento elementos de acción y deseo declarar que para defender a la República lucharemos contra rebeldes derechistas y comunistas, si es necesario.

Después del Consejo de la República, la Asamblea Nacional aprobó el proyecto de ley por el que se declara el estado de excepción en Francia por tres meses.—Efe.

EL GENERAL ELY PRESENTA LA DIMISION

París, 17.—El general Paul Ely, jefe del Estado Mayor central, ha presentado su dimisión, tras haberle ordenado el Gobierno que rompiera todo contacto con el general De Gaulle.

Informes no confirmados señalan que tres generales se encuentran bajo arresto domiciliario. Se trata, al parecer, de Henri Lorillot, jefe del Ejército de Tierra; el teniente general André Challe, del Ejército del Aire y el general de brigada Jacques Martin.—Efe.

PFLIMLIN DISPUESTO A EVITAR TODO «JUICIO PREMATURO» SOBRE LA ACTITUD DEL EJERCITO

París, 17.—En su discurso ante el Consejo de la República, el jefe del Gobierno, Pierre Pflimlin declaró que está firmemente determinado a «evitar todo juicio prematuro» en torno a la actitud adoptada por el Ejército. «No he formulado —dijo— acusaciones contra ningún dirigente militar y creo, sinceramente, que el general Raul Salan, jefe supremo en Argelia, desea defender, no solamente a Francia, sino a las instituciones de la República.

Negó que el proyecto de Ley para la concesión de poderes de excepción estuviera dirigido contra De Gaulle, y subrayó: «Personalmente me niego a creer que el hombre que restauró la República desee dañar la legalidad republicana. Pero estoy seguro de que el general De Gaulle prestaría a Francia un gran servicio si fuera tan bondadoso para aclarar ese punto» y terminó con las siguientes palabras: «No debe haber divorcio entre el Ejército y la nación, pero la unidad nacional sólo puede ser mantenida por el respeto a la República y a la ley».—Efe.

EL GENERAL SALAN REFUERZA SU POSICION EN ARGELIA

Argel, 17.—El general Raoul Salan y la Junta que ocupó el poder en Argelia, han reforzado su posición en el territorio argelino y continúan desafiando a las autoridades de París.

La Junta y los «Comités de Salvación Pública», establecidos por elementos militares y políticos, parece que ejercen un control absoluto del país, incluyendo el Sahara, donde también han sido formados Comités análogos.

El general Jean Gilles, jefe de las fuerzas francesas en la región de Constantina, anunció haberse hecho cargo del control civil y militar de la región, actuando bajo las órdenes de Salan, al que más de 40.000 personas congregadas en Argel rindieron tributo. Los manifestantes eran en su mayoría de la «Casbah» de Argel, e irrumpieron en el distrito europeo portando banderas y pancartas en las que se leía: «Argelia es francesa. ¡Viva de Gaulle! ¡Viva Salan y Massu».

BIDAULT DEFIENDE CALUROSAMENTE AL GENERAL DE GAULLE

París, 16. — Al anunciar que votaría en contra del proyecto de ley que se debatía, Georges Bidault, señaló es histórica y moralmente inconcebible llamar enemigo de la República al hombre que la restableció: De Gaulle. Expresó el temor de que Pflimlin no tenga el poder necesario o la posibilidad de restablecer la situación en Argelia.

Jacques Soutelle no asistió a la sesión de la Asamblea. En las calles de París han aparecido pasquines en que se invita a los ciudadanos dirijan cartas al presidente Coty pidiéndole dé el Poder al general De Gaulle. Parece cuestionable que tales pasquines sean legales con arreglo a la ley que acaba de aprobar la Asamblea Nacional.—Efe.

EL FUTURO DE FRANCIA DEPENDE DE LO QUE HAGA PFLIMLIN

Londres, 17.—«El futuro de Francia depende de lo que haga Pflimlin con los poderes de urgencia que le ha concedido la Asamblea», escribe el independiente «Daily Express».

Por su parte, el conservador «Daily Mail» dice: «Ha habido necesidad de un desafío militar en Argelia para que Francia resolviese la crisis, formando Gobierno. Y por si fuera poco, un desafío ulterior del general De Gaulle, para estimular a la Asamblea francesa para que concediese al Gobierno poderes de urgencia».—Efe.

UN COMITE DE SALVACION PUBLICA TRABAJARA POR LA VUELTA AL PODER DEL GENERAL DE GAULLE

París, 17.—Un «Comité de Salvación Pública» ha prometido trabajar en secreto y clandestinamente, si es necesario, para conseguir que el general De Gaulle sea elevado al Poder. El Comité, con sede en París, anunció su existencia mediante una circular escrita a máquina, enviada a los corresponsales de Prensa extranjera, señalando que en su mayoría lo integran veteranos de la guerra mundial. «No esperamos muchos días —advierte el escrito— porque deseamos una Argelia francesa y no queda otra solución que proclamar un Gobierno presidido por el general De Gaulle».—Efe.

Vuelca un autobús con varios jefes y oficiales de artillería

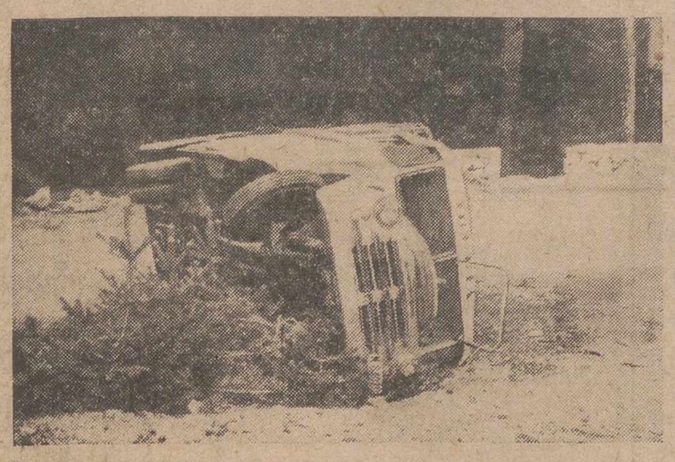

Segovia.—Estado en que quedó el autobús que trasladaba a esta capital a varios generales y jefes pertenecientes al Arma de Artillería, de la promoción 1908, con el propósito de pasar el día en Segovia para celebrar sus bodas de oro con el Arma. Volcó el coche al descender del puerto de Navacerrada.—(Foto Cifra Gráfica)

De Gaulle hace saber que no piensa llegar al poder por la fuerza

París, 16.—El general De Gaulle ha hecho saber que no tiene intención de volver al poder por la fuerza, según ha declarado en la Asamblea Nacional el diputado gaullista Jean Lipkowski, que esta mañana se entrevistó con De Gaulle.

El anuncio indica que es inminente una nueva declaración por parte del general francés.

Lipkowski no indicó que hablase en nombre del jefe de su partido, pero hizo la declaración después de anunciar que se había entrevistado con el general, por la mañana y en respuesta a una observación del socialista Edouard Deprux que dijo que De Gaulle prestaría un gran servicio al país declarando con claridad en qué circunstancias espera regresar. Sin embargo, un portavoz de la oficina de De Gaulle ha dicho que, por el momento, no es de esperar ninguna declaración del general.—Efe.

Un triunfo de los astilleros valencianos

Un buque triguero de 13.000 toneladas ha sido botado

Valencia, 17.—Ha sido botado en el puerto el buque triguero de 13.000 toneladas "La Selva", que constituye un triunfo de los astilleros valencianos, por estar construído para una empresa británica, a la que han podido conceder mejores condiciones que las de su país y otros extranjeros.

Su quilla fué puesta el 29 de julio de 1957 y se ha puesto a flote hoy. La entrega estaba prevista para mediados de octubre y sólo ha sufrido el retraso obligado por las inundaciones del último trimestre del pasado año.

Las características del buque son las siguientes: eslora entre perpendiculares, 131,60 metros; manga de trazado, 18,60; puntal, 12,345; equipo propulsor Flaft-Borsing; peso muerto del buque, 13.000 toneladas y su arqueo bruto es de 8.700.

Ha actuado de madrina en la botadura la marquesa de Aledo.—Cifra.

BETTE DAVIS en Madrid

Interpretará en España el papel de Catalina, la Grande

MADRID. — Bette Davis se encuentra en Madrid para interpretar el papel de Catalina la Grande, en la película «John Paul Jones», en su primera salida para trabajar en el cine europeo.

El fotógrafo ha captado esta placa de la estrella a los pocos minutos de su llegada a la capital de España.

(Foto Cifra)

Continúa la situación incierta en Argelia

Se forma un Comité de Salud Pública para todo el país

Argel, 17.—(Crónica de la Agencia Efe, por Alain Raymond).

La ciudad de Argel, después de los «tres gloriosos», ha recobrado su aspecto de todos los días. Los diarios publican las noticias de París, anunciando la institución del estado de urgencia. Los boletines de información de «Europe Un» y de Radio Montecarlo, provocan conversaciones apasionadas y comentarios interminables. El más frecuente, la insatisfacción de ver orientarse al Parlamento francés hacia un sentido diametralmente opuesto al que los dirigentes del movimiento del trece de mayo hicieron prevalecer.

El Comité de Salud Pública cuenta actualmente con un jefe de servicio de información. Se trata del lugarteniente Neuwirth. Le hemos preguntado qué pasaría si en Francia no se creara un Comité de Salud Pública y nos ha contestado con un fragmento del discurso pronunciado anteayer por el general Salan: «Para nosotros, la única palabra posible es la de «victoria», conseguida con este Ejército que vosotros —por el pueblo francés— no habéis dejado de sostener».

«El Ejército, apoyándose en la unanimidad del pueblo argelino, está decidido, respetando la legalidad, a imponer a la nación el abandono de un sistema que la lleve a la quiebra», ha dicho Pierre Laffont en «El Eco de Orán». Según él cree, Francia se encuentra en el dilema de constituirse en un Gobierno de Frente Popular en París o de que tome el poder el general De Gaulle. En uno u otro caso, en este sentido Francia entrará en un nuevo período de forma de Gobierno.

Asimismo en «El Eco de Argel», Alain de Serigny, acogiendo con entusiasmo las declaraciones de De Gaulle, escribe: «Aun es necesario libertar nuestra Patria. Hay que libertarla mediante un combate a realizar en el Frente interior: restaurar la grandeza francesa, salvar a Argelia, a la Unión Francesa, a la misma Francia».

En una orden del día dirigida al Ejército el día 15, el general Salan declaró: «He recibido la misión de asumir provisionalmente los poderes militar y civil. La emplearé en mantener el orden y en proseguir la lucha contra los rebeldes. Os mantendré en el camino del honor, de la ley y de la fidelidad a las instituciones que se dan en nuestra Patria».

Las actividades de la jornada estuvieron dedicadas hoy a la constitución de un Comité de Salud Pública para todo el país.

Libano prepara una queja contra la República árabe unida

Beirut, 17.—El Gobierno del Líbano prepara una queja contra la República árabe Unida, para presentarla ante las Naciones Unidas, si bien se dice en los medios políticos, que la declaración hecha ayer en Moscú por Nasser en el sentido de que «apoya la independencia del Líbano», puede retrasar la acción.

Informes no oficiales señalan por otra parte, que el primer envío aéreo de «equipo policíaco» llegó la pasada noche, procedente de Estados Unidos. —Efe.

«SALVEMOS AL LIBANO»

Amman, 17.—En un editorial titulado «salvemos al Líbano», el periódico jordano «Al Jihad» escribe: «Es una obligación para todos los árabes responsables ayudar al Líbano a que consiga la unidad y se salve el país de los conspiradores que actúan a las órdenes de dirigentes del Kremlin».

Colaboradores de DIARIO - DIA

LA VERDAD ENGAÑOSA

Por A. RODRIGUEZ DE LEON

Se advierte ya —y apenas si hemos comenzado— un falso criterio acerca de lo que deben ser, y pueden ser, en su ejercicio estético, los llamados Teatros de Cámara. En vez de someterlos a experiencias audaces, de positiva originalidad sentimental o plástica y, por de contado, en el manejo de los móviles ocultos, se destinan, con las excepciones de siempre, a simples y adocenados espectáculos en los que cuentan más la osadía, la presunción y el disparate, que los valores sustantivos del pretexto. Importa señalar, para seguir adelante, que es preferible cerrar a piedra y lodo los Teatros de Cámara por aburrimiento y hastío, antes; mucho antes, que consolidarlos por una acción engañosa y bastarda. O sea, porque no han acertado a cumplir su auténtico y renovador compromiso. ¿Por qué lo decimos? Porque tememos que los Teatros de Cámara, especulando aun la inepcia, no sean laboratorios de excepciones, de proyectos temerarios, de creaciones inteligentes, y se conviertan en meras tribunas de vacuidades y pobreterías, con pomposos marbetes. Cuando el mal llamado folklore —demótica, propuso Azorín— comenzó su venturosa carrera de desventuras —y no es paradoja—, dimos nosotros, en medio de la indiferencia general de críticos, comentaristas y reporteros, la voz de alarma. Y pronosticamos —no hacía falta mucha perspicacia— su final desastroso. Ya lo estamos viendo. Se encumbraron falsos méritos y se consagraron, para la complaciente idelatría popular, figuras adocenadas y vulgares. Cuando el género lírico —soslayando modalidades preclaras y castizas, como el sainete— derivó hacia la equívoca y fullera revista, hicimos otro tanto. Para remachar nuestra limpia intención, y por si no obteníamos eco alguno, recomendamos, en todo caso, en vez de cantidad, calidad, y ya vemos, asimismo, los resultados. No existe originalidad, ni garbo, ni elegancia en los festejos de turno. Mucha letra hueca, mucha música jurdana y reminiscente y escasos elementos interpretativos de alcurnia. Se imponen más las apariencias que los méritos y, como norma de las influencias fílmicas de la época, puede el almario lo que no logra el alma, si la hay. Con los Teatros de Cámara...

Con los Teatros de Cámara puede acontecer —está ya aconteciendo— cosa pareja. No haremos mención de las llamadas «variedades» porque éstas, en lugar de ser, en efecto, lo que designa su nombre, cosa nueva o renovada y diversa, se entregan a la triste evocación de viejos moldes, con lo que, en vez de avanzar retroceden y convierten los sufridos escenarios, las sufridas pantallas y las no menos sufridas emisoras de radio, en flagrante campo de una lamentable egiptología pintoresquista. Todo el horizonte no es más que un confuso y dilatado Josafat estremecido de resurrecciones. Pero...

Pero lo que más nos subleva, en este instante, es lo que, a la larga, puede cosecharse de la impropia orientación de los Teatros de Cámara: Si no se impone un estrecho y docto rigor, un insobornable rigor, para la selección de sus pretextos, los Teatros de Cámara, repetimos, en lugar de convertirse en semilleros de ideas, formas y técnicas originales y artísticas, serán, y esto es lo tremendo, pequeños y propicios escaparates en los que la rutina, desalojada de los teatros profesionales, exhiba sus raquíticas y enquistadas expresiones. La operación, fallida en sus más abultadas promesas, no haría sino favorecer a los que menos hicieron por el arte dramático. Para este viaje no necesitábamos alforjas. Y menos, si las llenamos de casuísmos, logomaquias y mendacidades. Para proseguir, aunque, bajo etiquetas falaces, las mismas rancidedades de los tablados al uso, no merecía la pena el abnegado esfuerzo de la juventud. Y decimos, abiertamente, de la juventud, porque ha sido ella, y sólo ella, la que centra perjuicios y tiranías, ávida de nuevos conocimientos, proliferó la existencia de estos ricos y finos laboratorios de ensayo donde, si no se corrigen sus yerros, se remozarán, impúdicamente, los tópicos y lugares comunes que obligaron, recuérdese bien, a buscar el desquite, y comprobaremos, todavía no ganado el corazón del camino, no ya la meta, que todo ha sido, locamente, un fugaz espejismo. Si ahora nos complacemos en dejarlos caer en los errores que intentaban combatir, mejor hubiera sido no haberlos creado. Porque es aún más reprobable no ejercer a cara descubierta una industria dudosa, como los teatros comerciales, que hacerlo en secreto, sin riesgo alguno, y enarbolando, como cebo, las más pedantes y engañosas proclamas.

En realidad, los Teatros de Cámara no debieran tener más que una misión: mostrar lo excepcional, dentro, claro es, de la belleza o del arte, que es la más noble de las bellezas. Lo contrario solo conduce a fomentar, con aviesos reclamos, la propia herejía. Urge el remedio. Y urge antes, mucho antes de que se le arrebate una nueva ilusión al hombre de buena voluntad, que todavía se permite el lujo de tenerlas.

Exclusivo para EL DIARIO PALENTINO-EL DIA DE PALENCIA

(Prohibida la reproducción)

Entrega de un pulmón y corazón artificiales a la Escuela de Tisiología

Presidió el acto el Ministro de la Gobernación

Madrid, 17.—La entrega oficial de un pulmón y corazón artificiales, para circulación y respiración extracorpórea, a la Escuela de Tisiología, regalo de don Ildefonso Fierro y adquirido en Boston, por más de un millón de pesetas, ha sido presidida esta mañana en el citado centro por el Ministro de la Gobernación, don Camilo Alonso Vega.

Recibió al Ministro el director general de Sanidad, doctor García Orcoyen, acompañado de diversos doctores y del cuerpo de profesores de la Escuela.

El doctor Crespo Alvarez, director de las Escuelas de Tisiología, pronunció unas palabras en las que agradeció al señor Fierro su donativo, que reducirá al mínimo los peligros en las operaciones de corazón.

Don Camilo Alonso Vega señaló el rasgo noble del donante y se lamentó de que ejemplos como éste no se sigan de una forma continuada, constituyendo una asociación civil, semejante a las que hay en muchos países, para aportar su ayuda a la lucha contra las enfermedades y ayudar al Estado en los puntos que éste no pueda cubrir.

Sin embargo, —dijo—, "estoy convencido de que este defecto en España, que es de formación, cambiará y está entrando ya en la época de su modificación. Nos falta todavía el hábito y la costumbre. "Estoy convencido —agregó el ministro— de que los médicos españoles están a la altura de los mejores del mundo y creo que muy pronto se adaptarán las nuevas técnicas porque, además, la clase médica es de una generosidad sin límites y tiene un gran sentido del amor y de la caridad". "En nombre de esta Escuela —terminó diciendo— en el de los enfermos cardíacos y no cardíacos, en el del Caudillo, muchas gracias, señor Fierro. Que esto sirva de estímulo y de ejemplo para muchas gentes que pueden imitarlo".

Cerró el acto con breves palabras, don Ildefonso Fierro, quien señaló era para él un honor haber hecho esta donación.

Después, el ministro y acompañantes recorrieron las instalaciones de la Escuela y en uno de los quirófanos el ministro vió a un enfermo preparado para ser intervenido, escuchando las explicaciones del marqués de Villaverde y del doctor Crespo Alvarez. Después se trasladó al aula de conferencias, donde se proyectaron varias películas de operaciones quirúrgicas, y, por último, vistiéndose la bata blanca, con careta y gorro, pasó a otro quirófano para presenciar la operación que practicaba en aquel momento el marqués de Villaverde a una niña de trece años, de un quiste hidiatídico.

Finalmente, el ministro fué despedido con los mismos honores que a su llegada.—Cifra.

Sigue aumentando el volumen de agua embalsada en los pantanos

Madrid, 17. — En 136 millones de metros cúbicos aumenta el volumen total de agua embalsada en relación con el sábado anterior. Se disponen de 8.603 millones, equivalentes al 57 por ciento de la capacidad total de los pantanos. La reserva de energía eléctrica disponible ha aumentado en 89'7 millones de kilowatios-hora. Existen 2.597'5 millones que representan el 51 por ciento de la que debiera haber a embalses llenos.

Por cuencas, el agua disponible es la siguiente: Pirineo Oriental, 15 millones de metros cúbicos (35 millones de capacidad total); Ebro, 1.613 (1.986); Júcar, 405 (1.450); Segura, 204 (890; Sur, 62 (91); Guadalquivir, 780 (1.991); Guadiana, 641, (1.715); Tajo, 1.530 (3.232); Duero, 2.355 (2.609), y Norte de España, 1.001 (1.019).—Cifra.

Se vende por pisos el mayor Hotel = Palacio de Europa: el Euskalduna, de Hendaya

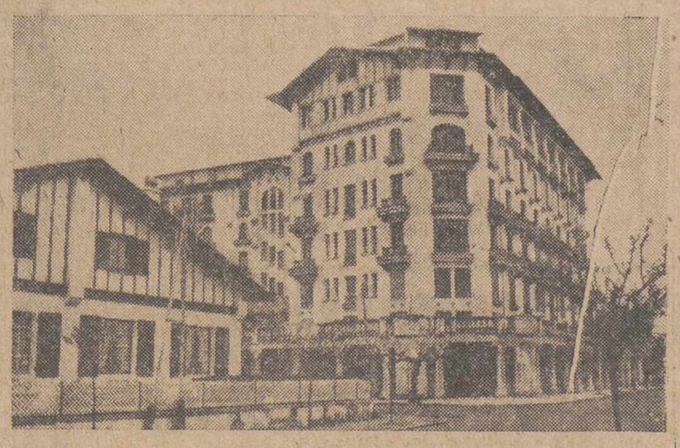

Hendaya.—El mayor Hotel-Palacio de Europa, el «Euskalduna», enclavado en la frontera franco-española, con sus 350 habitaciones y 500 camas, se ha puesto a la venta por pisos, siguiendo la suerte actual de todos los hoteles lujosos de Francia. El «Euskalduna» fué edificado en 1911 y por él desfilaron las personalidades más relevantes de la vida internacional

(Foto Cifra)

3 noticias de color

1) Cavó un túnel con una cuchara

Turín, 17.—La policía ha anunciado la captura de un hombre peligroso que se había escapado de un manicomio, cavando un túnel bajo el muro principal del jardín con una cuchara.

La policía ha identificado al loco como Fortunato Benedetti, de 49 años.—Efe.

2) La gallina de los 329 huevos al año

La Solana (Ciudad Real), 17.—Al ser sacrificada una gallina de raza «Leghorn», por su evidente dificultad en poner, fueron hallados en su interior once huevos perfectamente formados. Esta gallina había estado poniendo unos 329 huevos al año.—Cifra.

3) ¡Increíble! ¡¡12 espárragos una peseta!!

La Solana (Ciudad Real), 17.—A una peseta se ha vendido el manojo de espárragos, con diez o doce cada uno, que se crían silvestremente en la región. Numerosas mujeres y chicos los venden por las calles en los clásicos cestos de esparto.—Cifra.

M.C.D.2022

PALENCIA AL DIA

Destreza en el oficio

Desde que el hombre fué arrojado del Paraíso, y se le impuso el bíblico castigo de ganar el pan con el sudor de su frente, se ha preocupado de hacerlo de la mejor forma y con el más mínimo esfuerzo. Para ello, ha buscado tanto la ayuda de la herramienta y de la máquina, como de la destreza en el oficio, que, simplificando esfuerzo, lograba, a la vez, perfección en la obra.

Ya en los tiempos gremiales de la Edad Media, este afán de la habilidad manual contó con el interés de cada gremio, que trajo como consecuencia aquellas iniciales escuelas de artesano, que crearon estilos e idóneos especialistas de cada ramo de la producción. Pero, sin duda, ha sido en los presentes tiempos cuando se ha querido dar a esta destreza laboral un cauce que, sin salirse de los normales del oficio, es decir de aquellos que empezando y terminando en la misma fábrica o taller, conducen al aprendiz hasta las primeras esferas de la oficialidad y del técnico, ha abarcado otros campos más afines con la forma de entender la vida, un tanto a estilo competicional, de nuestros tiempos. Y, así, no se limita ya el elemento productor al banco del taller o al andamio de la obra para demostrar su competencia; sino que se le brinda la palestra pública, a fin de que en ella, en noble rivalidad con otros compañeros del gremio, demuestre su destreza, y, a ritmo olímpico, se proclame campeón de la respectiva especialidad laboral. El procedimiento, si no nuevo, —no vamos a remontarnos a esa actividad gremial del medievo, ni siquiera a los artesanos griegos o romanos de la época precristiana—, sí se presenta como revitalizado, y, desde luego, oportuno y efectivo. El productor acude, ilusionado, a estas competiciones laborales. Trabaja ahincadamente. Se estimula. Busca la perfección. Y, al final, sin demérito para su obra, antes al contrario, magnificándola y beneficiándola, muestra el trofeo conque, saliéndose de lo manido, se premia el trabajo que se hizo con la alegría del juego, con la espectacularidad y ritmo del deporte, con el entusiasmo de la competencia y con la perfección de la habilidad y del estímulo.

De ahí, el interés que han despertado siempre estas pruebas de destreza en el oficio, no solamente entre los profesionales del gremio, sino entre los que, no siéndolo, acuden a ellas para saborear lo que tienen de bellas y espectaculares. Y de ahí también, la expectación e impaciencia conque las doce parejas participantes, esperan el IX Concurso de Albañilería que, organizado por el Sindicato de la Construcción, se celebrará en la mañana del domingo en las Casas del Hogar. Doce parejas, constituidas por oficial y peón, que saltan a la «cancha» pública, para demostrar a tirios y troyanos cómo también el trabajo puede ser un juego deportivo, cuando hay una noble rivalidad laboral por medio, y un trofeo para premiar al triunfador.

La Cofradía de San Isidro Labrador, celebrará el domingo la festividad de su excelso Patrono, con los cultos y ofrendas de frutos tradicionales, que se aplazó el pasado día 15.

Las Congregaciones Marianas, con motivo de la celebración de su Día Mundial, han preparado diversos actos marianos, que tendrán una jubilosa culminación en el Teatro Principal en la mañana del domingo, con una velada artístico-musical, dedicada a la Inmaculada Virgen de Lourdes.

Se ha abierto la suscripción para la erección de la estatua a Santo Domingo de Guzmán, empezando a llegar los donativos que harán posible que el Santo Fundador del Rosario muestre su vera efigie—según la escultura que llevará a cabo el laureado artista señor Timón— en el solar palentino, para que no nos sigan tachando de iconoclastas.

Doctor Angel Casas
MEDICINA INTERNA
Ex-Profesor A. y Médico Interno de la Facultad de Medicina de Valladolid. Especialista de Nutrición y S. Internas de D. I.
Mayor, 5 y 7. Teléfono, 1948
Consulta de 12 a 2. Rayos X

DE ENSEÑANZA

INSTITUTO NACIONAL DE ENSEÑANZA MEDIA «JORGE MANRIQUE», DE PALENCIA

Se pone en conocimiento de la alumna María del Pilar de Castro Atienza, que se presente en la Secretaría de este Instituto durante las horas de oficina, para un asunto importante para ella.

Palencia, 17 de mayo de 1958.—La Directora, A. GARRIDO.

Sesión de la Permanente Municipal

Se despacharon asuntos de trámite

En segunda convocatoria, a las ocho y cuarto de la noche del viernes celebró sesión ordinaria la Comisión Permanente del Ayuntamiento. Por ausencia del alcalde, presidió la reunión el primer teniente de alcalde, don Isidoro de Fuentes Castell, asistiéndo únicamente los concejales señores Saénz de Miera Delgado e Izquierdo Ruiz, así como el secretario accidental señor Cepeda Martínez e interventor, señor Pérez Rodríguez.

Fueron aprobadas una relación de facturas por un importe de 26.182'13 pesetas, y una nómina de personal por 217'64 pesetas.

CERAS. — Se concedieron licencias para ejecutar obras a los siguientes peticionarios: don José Luis Sáenz de Miera, don Guillermo Sánchez Merino, don Pablo de la Cruz, doña Marcelina Asensio, doña Petra Arranz, don Pedro Pita, doña Caridad Esteban, doña Gregoria Fernández y don Manuel Fernández.

Don Cecilio Curieses Urbón, solicita expedición de un acta de alineación y rasante de solar de su propiedad, que indica en plano adjunto, con el fin de confeccionar el proyecto correspondiente para edificar, acordándose darle dicha alineación.

Don Jerónimo Ugarte Mugarza, interesa licencia para efectuar la acometida de agua en finca de su propiedad, sita en la Avenida de Viñalta, acordándose autorizarle, en las condiciones que se le indican.

CEMENTERIO. — Concedióronse las siguientes propiedades de sepulturas: a doña Sergia Alonso Palomo y a don Marcelino Estébanez Seco.

URBANIZACION. — Por don Victoriano Celada y otro vecino de la misma casa, sita en la calle de Anastasia Santamaría, se pone de relieve el deficiente estado sanitario provocado por la irregularidad que presentan las alcantarillas de aquel inmueble, y solicitan su desagüe al colector, así como la reparación de canalones. Vistos los informes al respecto emitidos por el arquitecto municipal, se acuerda requerir al propietario de la casa para que realice la acometida correspondiente al colector y la reparación de los canalones.

BECAS. — La Jefatura Nacional del SEU se dirige a la Corporación Municipal interesando si la misma desea mantener para el curso escolar 1958-59 el número de becas actuales, así como modificación de sus módulos o cuantías, al tiempo que expresa su gratitud por la colaboración prestada a este respecto por el Ayuntamiento de Palencia.

Conocido el informe del concejal delegado de Cultura, por el cual se hace saber que el Ayuntamiento de Palencia contribuye actualmente a este fondo de Becas con un número de plazas y asignaciones superiores a otras capitales de superior categoría, evidenciando con ello su interés por esta ayuda escolar, y dado que la situación económica del Ayuntamiento no permite incrementar tales asignaciones docentes, aun lamentándolo mucho no podía accederse a subir la cifra consignada para estos fines.

Así se acuerda, manteniendo la cantidad actualmente asignada.

CALLES. — Se conoce un escrito del Ayuntamiento de Carrión de los Condes, agradeciendo al Ayuntamiento de Palencia la atención tenida al dedicar a Carrión una calle de esta capital.

A este respecto, propone el concejal delegado de Cultura señor Izquierdo, se comunique a los distintos Ayuntamientos de los partidos judiciales de la provincia y de otras ciudades españolas, a quienes se haya dedicado en Palencia calles, esta circunstancia, para su conocimiento y satisfacción.

BANDA. — La Sacramental de San Lázaro, solicita para el día 18 la Banda de Música, a fin de que asista a la procesión para la comunión de enfermos de la Parroquia, condicionando esta asistencia a estar libre dicha colectividad para la fiesta religiosa organizada por la Cofradía titular de San Isidro en la Catedral, durante la mañana de dicho día, cuya participación de la Banda también se concede.

EXENCIONES. — Conocida una petición del Tribunal Tutelar de Menores sobre condonación de exención por acometida al colector, realizada por dicha institución, no se accede a ella, por no proceder.

CAJA DE AHORROS. — Se conoce un escrito de la Caja de Ahorros y Monte de Piedad, por el cual se da cuenta de que, enterado el Consejo de la misma del condicional establecimiento por la Dirección General de Administración Local, para la enajenación del edificio de antiguos Juzgados, se rechaza, por no compaginarse con las condiciones anteriores conocidas y aprobadas por el Consejo.

DEMANDA. — Se faculta al oficial mayor letrado, don Salvador Cepeda, para representar al Ayuntamiento en una demanda interpuesta ante la Magistratura del Trabajo, por la representación de un empleado expedientado.

POLICIA.—Conocida petición formulada por el jefe de Policía Municipal para la adquisición de 69 placas para dicha fuerza, se deja sobre la mesa, para su ulterior resolución.

Y sin más asuntos de qué tratar, se levantó la sesión a las diez de la noche.

CASA DE SOCORRO

LESIONADO.—El personal de servicio en la Casa de Socorro, ha prestado asistencia médica al lesionado José María Alvarez, de 17 años, que sufría contusión en el codo izquierdo y erosiones en la pierna del mismo lado.

Dr. José M.ª Martínez Segarra
Ex cirujano jefe del Servicio de Urología del Hospital Civil de Bilbao
(por oposición)
Urólogo de la Cruz Roja
Enfermedades médicas y quirúrgicas del riñón y vías urinarias
Avda. del Generalísimo, número 5
VALLADOLID

CARTELERA

Sábado, 17 de mayo

TEATRO PRINCIPAL

7'45: Concierto de Opera. Once noche, «Ellos y ellas», la película cumbre del año. Ultimo día. No se proyectará esta temporada en ningún otro local.

TEATRO CINE ORTEGA

Función a las 7'45, «Las noches de Cabiria».

A las 10'30, función popular, «Heidi» y «El juramento de Lagardere».

CINE PROYECCIONES

Sesiones desde las 3,30, «El caso 880», «Iremos a París» y «Alto secreto».

CINE CASTILLA

Continúa desde las 3'30, «Tercio de quites», «La bella de Cádiz» y «Jimmy».

CINE OTERO

«Esclavas de Cartago», estreno y «No serás un extraño».

Domingo, 18 de mayo

TEATRO PRINCIPAL

Presentación de Gila, con su espectáculo arrevistado, «Festival en Gilacolor». Risa cada segundo. El mejor espectáculo del año.

TEATRO CINE ORTEGA

Funciones de 5, 7'45 y 10'30, «La bella campesina».

CINE PROYECCIONES

Sesiones desde las 3'30, «Noches de Cabiria».

CINE CASTILLA

Continúa desde las 3'30, «El señor fotógrafo», «Heidi» y «Andrea Chenier».

CINE GRAN VIA

Funciones desde las 3'30, «Iremos a París», «Alto secreto» y «La bella de Cádiz».

CINE OTERO

«El frente infinito», estreno y «La justicia al acecho», Broderick Crawford.

CALIFICACION MORAL:

«Ellos y ellas» (5); «Festival en Gilacolor» (5); «Las noches de Cabiria» (3R); «Heidi» (1); «El juramento de Lagardere» (5); «La bella campesina» (3R); «El caso 880» (2); «Iremos a París» (2); «Alto secreto» (5); «Tercio de quites» (2); «La bella de Cádiz» (3); «Jimmy» (2); «El señor fotógrafo» (3); «Andrea Chenier» (3); «Esclavas de Cartago» (2); «No serás un extraño» (3); «El frente infinito» (5); «La justicia al acecho» (3).

Los números que figuran entre paréntesis al final de cada obra, expresan la calificación moral dada por la «Oficina de Espectáculos» dependiente de la Comisión Episcopal de Ortodoxia y Moralidad: 1: Todos incluso niños.—2: Jóvenes.—3: Mayores.—3-R: Mayores con reparo.—4: Gravemente peligrosa.—5: Sin calificar.

SARA MONTIEL CANTA, RIE, AMA...EN LA VIOLETERA

"Mimosa", "Polichinela", "Flor de te", "La Violetera", "Bajo los puentes de París", "Es mi hombre"... y otros títulos forman el repertorio de cuplés que Sara Montiel canta en "La Violetera". Con su voz personal, única; con su forma de decir inimitable, con su irresistible belleza y encanto; con su talento interpretativo, Sara Montiel, en estos momentos a la cabeza de las estrellas de habla castellana, alcanza un nuevo éxito, tan grande como el logrado por "El último cuplé". Porque en "La Violetera", no sólo canta, sino que ama, ríe, sufre, llora... La vida intensa de una mujer que conquistó el mundo con su arte y con su belleza. Un galán internacional junto a ella: Raf Vallone, el héroe de "Arroz amargo", "Ana", "El camino de la esperanza". Una colaboración inteligente de Ana Mariscal y un reparto que agrupa a Frank Villard, Robert Pizani, Tomás Blanco, Pastor Serrador. Con una espléndida fotografía en color y una gran dirección.

"La Violetera" será la sensación del año 1958 y se estrenará en "Ortega" el próximo domingo día 25.

Cuatro Cantones

Más patatas

—¿Te has fijado, Micaela? Ya podemos comer patatas.

—Sí, hija, ¿cómo no me iba a enterar, si las patatas eran la pesadilla de mi casa desde hace algunos días? Ayer mismo lo vi, y no te quiero decir lo contenta que me puse.

—Pues igual me ha pasado a mí. Ya me ha dicho «Todosio» que hay que sacarnos la espina de la dieta patatera a que hemos estao sujetos estos días en casa, y pal primer día que nos vendan de esas patatas a 2'80, ya les tengo preparao el menú: patatas rebozadas y carne congelada con un buen plato de patatas fritas pa cada uno. Por la noche, patatas guisadas y tortilla de patatas. De esta hecha nos empatatamos.

—Pues hija, mejor es empatatarse que estar a dos velas..., ya ves que es la comida de los de nuestro igual, y nos traían por la calle de la amargura.

—Calla, no me hables, que entre pan, vino y patatas el mi hombre se puede pasar la vida..., y como últimamente habían subido tanto las patatas y el vino, el hombre se me dió solo con el pan, con tanto berrinche, que se me ha empanizado. Na..., como don Quijote, solo que al revés.

—Que no se preocupe, que ya puede comer patatas. ¡Ah, si tuviéramos que decir lo mismo del vino...! A ver si hay por ahí un barco flamenco que nos traiga unos millones de arrobas, para que se ponga el morapio a perra gorda el vaso... ¡Cómo se iban a alegrar nuestros hombres!

No tanto, no tanto..., que a lo mejor la alegría iba a ser descomunal.

Subasta de maquinaria

Otro diálogo cogido al aire. Es del género masculino:

—Bueno, Nicomedes, esto se pone bueno. Maquinaria a porrillo.

—Ya m'enterao..., por cierto que ¿meterás un pliego, no?

—¡Cómo no! Pos claro, hombre. Es una bonita ocasión..., aquí puedo coger una grada, un arado, y quién sabe si un tractor a menos precio del que pudiera encontrar por ahí..., to depende de que haya un poco de suertecilla.

—Pos mira, tos los que vayamos estamos en las mismas condiciones que tú. Ahí no hay «enchufe» que valga. Ya sabes lo que es una subasta a pliego cerrao. Eso depende de la «visual» que tenga cada cual en fijar la cantidad. Ya sabes que no hay que tirar tanto de la cuerda, que se vaya uno a quedar con un trozo roto. Una cantidad prudencial, y verás cómo te veo con un tractor.

—Calla, hombre, ¿quién me lo iba a decir a mí? Na, que me hago rico, trabajando como un señorito..., montao y descansao.

—De todas las maneras, si así fuese, ganarías tú y tus tierras. Eso de la mecanización es cosa buena. Vale la pena que te vayas haciendo ilusiones. Y no te olvides de meter el pliego...

—Ni tú tampoco...

¿Estamos en Feria?

La diversión suele venir con vísperas...

Y hasta se queda después algunos días más de la cuenta...

Eso es bueno.

Eso quiere decir que hay optimismo, felicidad, humor.

Buena señal.

En la avenida del Cardenal Cisneros ya se están montando los tinglados de barracas y artefactos de feria. Más de ocho días de antelación. Por cierto que, pasado Pentecostés, el tinglado sigue montado por una semanita más, por lo menos.

He aquí cómo, por arte de birli-birloque, la Feria chica, cuyo marco oficial está reducido a tres simples jornadas, viene a trocarse en feria amplia, con tres semanas de duración. Y si no, que se lo pregunten a la gente menuda. Para la gente pequeña la feria está con el «tio vivo», con la barraca del tiro, con el puesto de churros y, en general, con todo el colorido del real de diversiones. Si este domingo que tenemos delante de nosotros comienza ya a girar toda la baraunda de artefactos de divertimiento instalados en la avenida de Cisneros, que no le vengan diciendo a uno de nuestros chiquitos que la feria comienza dentro de ocho días.

—«La feria ha comenzado», dirá él.

Y si comienza para los pequeños, se inicia también para los mayores.

¿Estamos o no en ferias...?

Suscripción para el monumento a Santo Domingo

Hoy se abre la suscripción en favor del monumento a Santo Domingo. Todos los palentinos han de tomar con entusiasmo esta obra artística que, si por una parte es un homenaje al gran santo castellano, por otra, viene a ornamentar nuestra ciudad.

Es de esperar que sea bien acogida esta suscripción. Conviene ofrecer cuanto antes nuestra colaboración, ya que para finales de septiembre será inaugurado solemnemente, y es necesario cubrir a tiempo los gastos elevados que esta obra lleva consigo.

Los donativos para la suscripción se reciben en el convento de San Pablo.

A continuación ofrecemos la lista de las primeras aportaciones:

Excma. Diputación Provincial, 8.000 pesetas; Excmo. Ayuntamiento, 5.000; Excmo. Sr. Obispo de Palencia, 5.000; Rvdmo. P. General de los Padres Dominicos, 2.675; Excmo. Sr. Obispo de Córdoba, O. P., 3.000; Excmo. señor Obispo de Huelva, 500; M. R. P. Esteban Gómez, Vicario General de O. P., 2.665; Revista «El Santísimo Rosario» (Madrid), 1.000; Hermanos Madrigal, 500; Flora Gutiérrez, 25; Ramona Trancho (Becerril), 25; Padre Venancio Carro, O. P., 1.000; M. R. P. Provincial, Fr. Aniceto Fernández, O. P., 3.000; señores Rodríguez Miravalles, 100.

Total, 32.490 pesetas.

DIARIO DE AVISOS

FARMACIAS DE GUARDIA. — Durante la semana están de guardia las Farmacias de don Manuel Arangüena (Barrio y Mier, 14), y don Anastasio Arenal (Paseo del Otero, 19).

REFUERZO DE GUARDIA.—Durante el domingo, día 18, reforzará la guardia anterior la Farmacia de don Sabiniano Durántez (Burgos).

REGISTRO CIVIL

MATRIMONIOS. — José María del Bosque Ruiz, de Ampudia, con María de los Angeles Martín Ruiz, de Pedraza de Campos; Félix Carballo Pérez, de Junquera de Espadañado, con Carmen Cermeño Melero, de Guaza de Campos; Próculo Ramos Villaizán, de San Llorente de la Vega, con María Milagros Martín Guerrero, de Olmos de Pisuerga.

NACIMIENTOS. — María Soraya Ascensión Moreno Azofra, de Juan Antonio y María Jesús, Clínica San Bernabé; María Salvador Sastre, de Amalio y Juliana, C. la Treinta; Jorge César Crespo Martínez, de Luciano y María Angeles, General Goded, 3.

Delegación Provincial de Juventudes

Jefatura Provincial de Enseñanza

Para conocimiento de todos aquellos a quienes pueda interesar, se participa que ha salido la convocatoria para cursar estudios de Enseñanza Media en el Colegio Menor «San Servando», del F. de J., de Toledo, al que pueden asistir alumnos internos, externos y mediopensionistas. El plazo para presentación de instancias, finaliza el próximo día 31 del actual.

Para el resto de los informes que puedan desear económicos, de estudios, etc.), pueden obtenerles en la Delegación Provincial de Juventudes, Jefatura Provincial de Enseñanza, Menéndez Pelayo, 18.

Palencia, 17 de mayo de 1958.

ARTICULOS DE ESCRITORIO, EN I. G. DIARIO-DIA

El Dr. D. César Fernández Ruiz, en la Real Academia de Medicina

En la tarde de ayer, pronunció su anunciada conferencia a las siete de la tarde, en la cátedra universitaria de la Real Academia de Medicina de Valladolid, el doctor Fernández Ruiz, jefe de la Maternidad de Palencia, sobre el tema "El apéndice en la experiencia de los ginecólogos", exponiendo con su documentación y habitual amenidad, cómo muchos apéndices de muchachas jóvenes son extirpados sin tener en cuenta la existencia de lesiones genitales, lo que hace persistir las molestias. Se refiere a las relaciones entre apéndice y anexos (trompa y ovario) y expone estadísticas demostrativas de cómo las apendicitis agudas influyen sobre la esterilidad.

Refiere una serie de procesos ginecológicos que dan cuadros clínicos muy semejantes a una apendicitis crónica, en los que la simple extirpación del apéndice nada soluciona y se detiene exponiendo su abundante experiencia sobre la "tuberculosis genital tórpida", muchos de cuyos casos son operados por apendicitis, naturalmente sin resultado. Censuró la "manía operatoria" del público y de muchos médicos, que hizo decir a Garriga Roca, director de la Maternidad Municipal de Barcelona "que toda muchacha joven está amenazada constantemente de apendicectomía"; y la Conill cuando dice "la hoy mayoría de las mujeres llegan a nuestras consultas sin apéndice ya, pero... continuando la mayoría de las veces con sus molestias".

Se refiere el doctor Fernández Ruiz al interés que tiene el tema así concebido, para médicos generales, cirujanos, ginecólogos y público, por la extensión adquirida, con la modalidad asistencial de los Seguros, que por distintas razones, invitan al "abuso injustificado de la cirugía", no siempre inocente, invocando un concepto moral de la profesión, y afirmando que el quirófano debe seguir siendo un santuario en el que se entra con respeto y no una pista de exhibicionismo y de propagandas, que recuerdan el argumento de famosas novelas y películas, que no dejan muy bien parado el ejercicio de una medicina seria, honorable, digna y curadora.

El doctor Fernández Ruiz fué largamente aplaudido y en la discusión del tema intervinieron los doctores Escudero, De Miguel, Freijo, Ximénez, Agudo y González Calvo.

MINISTERIO DE HACIENDA

Oposiciones a contadores del Estado

60 Plazas.— Peritos Mercantiles, Magisterio o bachiller.—Se admiten señoritas.—Instancias hasta el 17 de junio próximo.—Orden del 5 de los corrientes, y B. O. del día 16.—3 horas de clase diaria.—Profesores: Sres.: Roig, Nieto y Escapa, Jefes de Negociado de la Escala Técnica del M. de Hacienda

Informes: Sr. Roig, Hacienda, y Centro de San Isidoro, de 7 a 8

Mañana en el Teatro Principal tendrá lugar un gran acto mariano

Con motivo del Día Mundial de las Congregaciones Marianas

Las Congregaciones Marianas de Palencia, celebrarán con gran esplendor su Día Mundial de este año mariano en que se conmemora el centenario de las apariciones de la Virgen a Bernadetta, en Lourdes, con los siguientes actos:

Como preparación al mismo, hoy sábado, día 17, en la iglesia de San Francisco, a las 7'45 de la tarde, Rosario, Ejercicio de las Flores y plática, coincidiendo con la Misa vespertina de ocho; bendición de Su Divina Majestad, y a continuación, procesión de candelas a la Virgen de Lourdes en su gruta.

Mañana domingo, día 18, a las nueve de la mañana, Misa de Comunión en la misma iglesia, en la que predicará el R. P. Fernando Alvarez de la Compañía de Jesús, Superior de la Residencia. A las doce de la mañana, en el Teatro Principal, acto mariano dedicado a la Inmaculada Virgen de Lourdes, con el siguiente programa:

Presentación, señorita Ana María Palacios.

Rondalla «Los Guajiros»; Congregación de Luises.

Un día inolvidable en Lourdes-Estampa, R. P. Angel Gómez, S. J.

Romería de Santo Toribio, niñas del Santo Angel.

Bendita sea tu pureza, glosa, señorita Ana María Palacios;

Caracola (Santander) y Polka, por las niñas del Santo Angel.

«Lourdes tiene un rosal», por las aspirantes de la Congregación. Retablo escénico.

Con el fin de que resulte más solemne este acto, quedan invitadas todas las Congregaciones de la capital y diócesis. Se han puesto precios populares, pudiendo adquirir las localidades en la Residencia de los Padres Jesuitas (Martínez de Azcoitia, número 19), o en la taquilla del Teatro Principal el mismo domingo.

Mañana Domingo ORTEGA

PROYECCIONES
Desde las 3'30

El título que ha desencadenado las más vivas discusiones

Pases: 3'30 - 5'45 - 8

Se acerca el gran ACONTECIMIENTO
DOMINGO 25
ESTRENO DE

CASTILLA
"EL SEÑOR FOTOGRAFO"
▲
"HEIDE"
●
"ANDREA CHENIER"

GRAN VIA
"IREMOS A PARIS"
●
"ALTO SECRETO"
▼
"LA BELLA DE CADIZ"

PARA TODOS LOS PUBLICOS

M.C.D.2022

Suplemento Agrícola

SE PUBLICA TODOS LOS SABADOS

IMPRESION DEL CAMPO

Con las últimas lluvias, el campo sigue su marcha ascendente

Las cebadas ya están con mucha espiga y mejoran las remolachas

El pedrisco no ocasionó grandes daños en la fruta de las huertas palentinas

En nuestra impresión anterior, pedíamos agua para el campo. Hemos tenido la suerte de que el riego atmosférico llegara en el momento más oportuno como es estos días de mayo.

Algo de piedra también ha caído mezclada con el agua de las nubes. Sin embargo, los daños ocasionados por los esporádicos pedriscos no han sido muy grandes.

En nuestras huertas se ve alguna manzana golpeada, pero, en general, la fruta es aun pequeña para que pueda sufrir daños y como además los árboles están cubiertos ya de hoja suficiente para proteger el fruto, no ha habido que lamentar grandes destrozos, a pesar de que el pedrisco cayó sobre el término municipal de Palencia, con mucha fuerza y en gran cantidad.

Como resultado de estas lluvias, el campo sigue su marcha ascendente hacia el logro de una gran cosecha. Las cebadas ya están muchas con espiga. También van mejorando por días las remolachas que estaban algo atrasadas y atacadas por la «pulguilla», que se está combatiendo bien.

En resumen: podemos empezar a sentirnos optimistas, pues estamos coronando el año agrícola que, en su conjunto, pese a las contingencias desfavorables que hemos atravesado, no se ha presentado mal para todos los cultivos de nuestra provincia.

Ahora sólo cabe desear que se resuelva satisfactoriamente para todos, el problema de los precios de los productos del campo, haciendo que éstos resulten remuneradores, aunque, como es lógico, sin exagerar la nota.

Por sólo 3 pesetas al mes, puedes tener los mejores asesores técnicos y jurídicos para tus problemas como agricultor, suscribiéndote a MIES. Apartado 15. Palencia.

UN TEMA NEURALGICO DE LA ACTUALIDAD CAMPESINA: EL PRECIO DEL TRIGO

Puede demostrarse que los gastos de cultivo de un kilo de cereal-rey no son inferiores a seis pesetas

Madrid. — (Servicio de ARGOS especial para nuestro diario. Prohibida la reproducción).

Como si fuese un regalo obtenido por intercesión del Santo protector de la agricultura, San Isidro Labrador, llegaron las esperadas lluvias de mayo a tiempo para refrescar las tierras de cultivo, después de los intensos calores de las dos primeras semanas del mes.

Ya dijimos que las elevadas temperaturas que hemos disfrutado, más que primaverales han sido un anticipo del verano. Sus efectos sobre las siembras resultaron muy beneficiosos en la mitad septentrional de la Península, donde aun la cosecha cerealista «se está haciendo», pues atravesamos ahora la clave de todo el año agrícola. Por eso, las lluvias —con excepción de los temidos y esporádicos pedriscos que se han registrado en algunas zonas— han sido recibidas con verdadero júbilo por los labradores de estas comarcas, que son las más retrasadas en el ciclo vegetativo.

En las provincias castellano-leonesas, el aspecto del campo no puede ser más prometedor. Tierra de Campos, que atravesó el pasado invierno una etapa de angustiosa incertidumbre, ha visto resolverse, a pedir de boca, aquel mal trance, y hoy puede esperarse en esta zona, de tanta importancia triguera, un pingüe «cosechón»; todas las adversidades y contratiempos que hemos venido señalando en nuestras crónicas desde el otoño —períodos de sequía, olas de frío retrasadas y, sobre todo, la escasez y demora en la distribución de abonos nitrogenados— han sido superadas, y ahora estamos a punto de obtener una gran cosecha, a condición de que los pocos tramos que faltan para la recolección puedan ser salvados felizmente, como es de esperar.

Con tan optimistas impresiones, sería lógico que reinase el júbilo y la más desatada alegría entre los agricultores. Y, sin embargo, no es así. ¿Es que son tan descontentadizos y amargados que ni siquiera la inminencia de un gran cosechón logra contentarles y desvanecer todas sus preocupaciones?... pueden preguntarse algunos.

En contra de lo que suelen pensar estos frívolos comentaristas de las tertulias urbanas, no es la psicología del labrador español tan amargada y pesimista como ellos quieren hacer ver. Los que tocamos a diario los problemas del campo, porque vivimos dentro de su ambiente, sabemos bien de la austeridad y el espíritu de sacrificio de los que labran la tierra.

Estos días se ha planteado el problema del precio del trigo, que constituye la preocupación primordial de los agricultores. Como es sabido, el 31 del mes actual terminará la vigencia de la orden reguladora de la campaña cerealista 1957-58.

Desde hace algún tiempo, se han alzado peticiones, bien formuladas desde la Prensa o a través de los organismos sindicales, para que sea revisado el precio del cereal-rey, por estimar que el actual no es remunerador.

En las demandas que han ido llegando en gran número, según se dice, al Servicio Nacional del Trigo, al Ministerio de Agricultura y al Sindicato Nacional de Cereales, se hace ver las razones en que se apoya esta unánime aspiración de los hombres del campo.

No se trata de una petición caprichosa o surgida de una ambición desmedida y egoísta. La realidad es que el cultivo triguero no puede soportarse a los precios actuales, teniendo en cuenta el alza que han experimentado otros, no sólo los productos necesarios para una explotación agrícola —semillas, abonos, animales de trabajo, maquinaria, etc.,— sino los demás artículos que son también de primera necesidad para el que labra la tierra.

Con números (que son siempre los más elocuentes) se ha demostrado que el cultivo de un kilo de trigo cuesta al labrador no menos de seis pesetas. Y es evidente que su trabajo no es compensado cuando se le paga ese mismo kilo de trigo, en las paneras oficiales, a 4,90 pesetas.

El problema es árduo, pues a nadie se le oculta —el labrador es el primero en lamentarlo— que un alza en el precio base del cereal-rey habría de tener repercusión en el costo del pan, por lo que la cuestión es sumamente delicada.

Sin embargo, una gran masa de la población española —quizá la más sufrida y disciplinada— que vive del campo y para el campo, no puede ser desatendida en sus justas demandas.

Este tema, que podemos calificar de neurálgico en la actualidad campesina, ya está colocado sobre el tapete de la discusión y cabe esperar confiadamente en que se encontrará una solución justa, de acuerdo con una insoslayable realidad.

Otro de los problemas del momento —este en vías de inmediata y satisfactoria solución— es el de la utilización de piensos. Parece que se realizarán importaciones masivas, como ahora se dice, y que los subproductos de molinería de la llamada «operación Egipto» también serán incorporados al mercado. De un momento a otro, llegarán a nuestros puertos —si es que no han llegado ya— importantes cargamentos de cebada norteamericana para el consumo ganadero. También se importarán harinas de pescado, de carne, de soja y de otras materias, que se emplearán como correctores de piensos en grandes cantidades.

Finalmente, entre los cultivadores de patatas también se ha manifestado descontento por la escasez de patatas de siembra. Como puede juzgarse, no faltan problemas para los labradores.

JUAN DEL AGRO
(Director de la revista MIES)

Pronósticos del señor Manuel para esta semana

Tendencia a estabilizar, suavizando, poco a poco, para terminar en buen tiempo.

Servicio Provincial de Ganadería

Nuevo foco de fiebre aftosa en Paredes de Nava

Habiéndose presentado la epizootia de fiebre aftosa en Paredes de Nava, se amplían las medidas de fiscalización de circulación de ganados receptibles la los siguientes partidos Veterinarios completos.

Ecadilla de Rioseco, Villada, Villalcón, Calzada de los Molinos, Villaturde, Cervatos de la Cueza, Carrión de los Condes, Villalcázar de Sirga, Revenga de Campos y Frómista.

Nuevamente y con el fin de cortar la marcha invasiva de la enfermedad, se recomienda a los ganaderos la vacunación de sus efectivos contra la fiebre aftosa.

ENSACADORAS

metálicas de dos ventiladores en tres tamaños diferentes. Gran rendimiento. Mucha limpieza.

SEMBRADORAS
Hossier y Empire.

MOTORES Rex y Campeón.

URBON

Esta Casa no tiene almacén exposición. Visite la fábrica. La Carcavilla (junto al Campo de fútbol viejo).

CASA MARTIN, es sello de distinción. Canadienses dóngola, abrigos y confecciones selectas
Mayor, 86. — Teléfono, 3296
PALENCIA

COSECHADORAS "Case"

Entrega inmediata; admitimos instancias para adjudicación Ministerio.

Representantes oficiales para Palencia y provincia,

TEJEDA Y CIA. S. L.

Maquinaria Agrícola.

Temas sobre concentración parcelaria

La buena semilla da siempre buen fruto

Hacía muchos años que la feria no se celebraba con tanta animación. Gentes de los pueblos más apartados de la provincia llegaron en los primeros días utilizando los más diversos medios de locomoción. Como apenas se podía dar un paso, hubo necesidad de ocupar mayor espacio que el destinado normalmente a la feria, y aún así las reses se agolpaban, como si tratasen de protegerse, y parecía, o daba la sensación, de un gran rebaño descansando dentro de un pequeño redil.

Aquella feria de ganados, a la que habían concurrido cabezas de todas las especies, era desde muy antiguo la más importante de cuantas se celebraban en las provincias con las que limitaba. El ganado mular era la especie que en mayor número había acudido. Gitanos y tratantes se las prometían muy felices. Mucho polvo, sol que todavía picaba, y el buen vino de los contornos vertiéndose copiosamente.

—Le vendo a usté un borrico de dos cuerpos.

—Consérvalo, a ver si pronto tiene tres.

—Es una joya, y de obediente, no digamos...

—¿Se le puede mandar por tabaco?

—¿A por tabaco ha dicho usté? Ahora mismo, y a echar una carta al correo si se le ofrece. Con esta perla puede usté dar la vuelta al mundo, que dicen que es muy grande, y aun le quedaría cuerda al pobrecito para acabar en una noria. Claro, que le iba a costar muchas lágrimas después de acostumbarrse a ver tantos panoramas por esos países.

—¿Cuánto pides por ese caballo?

—Diez billetes.

—¿Es de bronce, acaso

—Este, señores, es más árabe que la mezquita de Córdoba.

—Fulgencio, vamos a ver aquel lote de ovejas.

—No se lleve usté al caballero y escúcheme...

—¿Has comprado algo, Damián?

—No. Si acaso sale algo que merezca la pena lo llevaría para casa.

—¿Y tú?

—Yo he visto unos marranos muy majos. No sé si al fin haremos trato. Un poco caros me han parecido.

—¿Qué pasó por fin de aquello que me hablaste?

—¿A qué te refieres?

—A lo de las tierras, hombre.

—¡Ah! Sí. Ya mandamos el oficio, pero chico, hubo sus más y sus menos. Claro que al final nos salimos con la nuestra.

—Que es de lo que se trataba, ¿no es cierto?

—¡Naturalmente!

—Y el sábado vamos a la Asamblea para elegir a los que van a intervenir en la Comisión de los trabajos.

—Por supuesto, tú serás uno de ellos.

—A otras cosas fuí con recelo, pero aquí voy con gusto.

—Protestarían Jerónimo y su cuñado, como siempre.

—Menudos se pusieron; pero al final, les dieron igual.

—Lo malo es que luego se van a beneficiar, como todos.

—Buena lección les habéis dado, pa los restos.

—¿Por qué no les dejasteis fuera?

—Eso no podía ser.

—A ver si en mi pueblo hacemos otro tanto.

—Yo, desde que fuí este invierno a ver cómo les resultó la concentración a los de Campizuelas, no hago más que soñar con el día en que nos entreguen los títulos de propiedad. Cuando nos los den, vamos a echar la casa por la ventana.

—¿Y tardan mucho en eso?

—Hombre, pues claro. Menuda labor es para los ingenieros y los abogados. Ten en cuenta que no es moler un saco de trigo.

—Lástima no haberlo podido hacer veinte años antes, y a estas fechas otro gallo nos cantaría.

—¿Os ayudó don Cayetano?

—Mucho. Como él hay pocos por el mundo.

—Y el que también echó su cuarto a espadas fué don Alvaro el veterinario.

—Es un entusiasta de la concentración.

—Bien agradecidos le estamos.

—A ver si con ese reparto conseguimos no echar tantas horas inútiles al campo.

—Eso, desde luego, y la prueba la tenemos en que cada día son más los pueblos que piden juntar sus tierras. Si la cosa fuese mala, se barruntaría. Además en el periódico vienen todos los días peticiones.

—Os invito a un poco de vino, para celebrarlo.

—¿Un poco nada más?

—El que haga falta.

—Eso es ponerse en razón.

—Ahí viene el gitano con el borrico.

—Como dice que es de dos cuerpos, si os parece, se lo podemos regalar al Jerónimo y a su cuñado para sus viajes a la capital.

—Que aflojen el bolsillo.

—Era un decir.

—Vamos, daros prisa.

—Allí os contaré lo que sucedió en un pueblo el día que se reunieron para firmar la solicitud. Veréis qué cosa más buena.

Y ante el mostrador de un puesto ambulante de bebidas siguieron hablando de la concentración parcelaria, totalmente ajenos a cuanto se discutía a su alrededor.

La buena semilla da siempre buen fruto.

J. LAGARMA BERNARDOS

AMPUTADO

La pierna "LOSTA" le hará andar cómodo y con seguridad. Sujeción por vacío. No lleva tirantes ni cinturón. Bajo prescripción facultativa. ESTUDIO ORTOPEDICO LOSTA. General Franco, 2. Palencia. (CS. 15358)

IMPORTANTE:

El director, procedente de Madrid, atenderá el día 26 de 10 a 1 y de 4 a 8, y el 27 de 10 a 1

COMENTARIO GANADERO

El aprisco, construcción imprescindible para una buena explotación lanar

Actualmente es obligatoria la construcción de estos albergues en veinte provincias

Estamos en principio conformes con cuantos estiman que el ganado lanar es uno de los censos que requiere menos exigencias para su explotación, ya que, por lo general, estos animales se conforman con el aprovechamiento de unos pastos naturales, unas veces muy abundantes, y otras poco menos que insuficientes para proporcionar a cada cabeza una ración mínima de sostenimiento. Pero en lo que no podemos coincidir es en lo que respecta a los beneficios que el rebaño ofrece según sea el grado de atenciones que se le dispense.

No vamos a introducirnos en esta ocasión en las ventajas de dar a los animales unas raciones determinadas de sostenimiento o refuerzo, sino en otro aspecto, al parecer secundario, pero que en realidad, no es tal, sino más bien fundamental para el buen éxito de la explotación. Nos referimos, indudablemente, al aprisco, sobre el cual se ha hecho pública recientemente otra disposición del Ministerio de Agricultura, extendiendo el área de construcción obligatoria de estas dependencias.

La oveja es bastante sensible al frío y a la lluvia, y más todavía a la nieve, agradeciendo las ventajas que le dispensa un buen albergue. Pero si esto ocurre con el ganado adulto, huelga mencionar lo que respecta a las crías, menos dotadas de medios naturales en su primera edad para hacer frente a extremosas circunstancias climáticas. Es natural, por lo tanto, que se produzcan muchas bajas en los rebaños mal instalados, mientras el éxito acompaña a las fincas de pasto que disponen de albergues adecuados.

Si nos atenemos a la producción de basura, o sirle, de tan altos precios de cotización en los momentos actuales, un buen aprisco contribuye a incrementar el volumen de esta partida, con su consiguiente repercusión económica en el resultado final del negocio ganadero. Pero el aprisco construído con arreglo a las normas de la moderna zootecnia, que no quiere decir que ha de ser necesariamente el más caro, sino el más práctico, no provee únicamente el factor abono, sino que también tiene en cuenta otras necesidades fundamentales de la cabaña, tales como son los espacios destinados a la cubrición dirigida (pequeños corralillos en los que se depositan las hembras y el semental que se desee efectúe la monta), dependencias para los corderos, otras para la separación de los animales enfermos o lisiados, local de ordeño (en los rebaños de indicación lechera) y, en general, cuantas subdivisiones aconsejan las diversas facetas que intervienen en la cría y explotación de los lanares.

La construcción de apriscos para el ganado lanar venía siendo obligatoria en nueve provincias españolas, para los propietarios de fincas que tuvieran más de 200 hectáreas dedicadas a pastizal. La ampliación de esta obligatoriedad, llevada a cabo recientemente, afecta a otras once provincias más, con lo cual el espacio geográfico comprendido es el siguiente: Badajoz, Cáceres, Ciudad Real, Córdoba, Salamanca, Toledo, Cádiz, Huelva, Sevilla, Zaragoza, Teruel, Huesca Avila Valladolid, Palencia, Guadalajara, Cuenca, Albacete, Jaén y Granada.

Mención especial merece la protección que, por otra parte, proporciona el Ministerio de Agricultura, en forma de proyectos para las obras, así como en dispendios económicos para su ejecución. Pero como estos aspectos tienen un campo de aplicación específico para cada propietario afectado por las medidas de construcción, e incluso para los que espontáneamente pretenden realizar estas mejoras en sus fincas, lo mejor es remitir a todos ellos a la consulta directa y particular al citado Departamento de agricultura, o bien a cualquiera de sus diversas dependencias de carácter provincial.

Ginés DE GEA

Banco de Santander

FUNDADO EN 1857

en su primer Centenario

Capital escriturado	Ptas.	200.000.000
íd. desembolsado	»	125.000.000
Reservas	»	229.913.717,42

CAJA DE AHORROS

(Aprobado por la Dirección General de Banca y Bolsa con el n.º 2086)

Los trabajos de hidráulica agrícola que realiza el Instituto de Investigaciones Agronómicas

Se presta atención preferente a los proyectos de riegos por aspersión

De los 50 millones de hectáreas de superficie agrícola con que cuenta España, sólo tiene 1,7 millones de hectáreas dedicadas a los regadíos. El resto de la superficie lo constituyen terrenos de secano y zonas sin cultivo alguno.

La tendencia modernizadora de nuestra política agraria es la de ir ganando paulatinamente los campos españoles para el regadío y ya se han realizado obras fundamentales, en su mayoría, gracias a la iniciativa ministerial o sindical, encauzadas a convertir los campos españoles en fértiles zonas cultivables gracias a la acción bienhechora del agua.

LA SECCION DE HIDRAULICA AGRICOLA

La Sección de Hidráulica Agrícola depende directamente del Instituto Nacional de Investigaciones Agronómicas y en la actualidad ha desarrollado un programa de actuación que comprende todos los aspectos más fundamentales cuyo estudio es imprescindible para mejorar la técnica del riego y, por consiguiente, el mayor rendimiento de nuestros regadíos.

Este programa se condensa en el plan de trabajos siguiente: estudio y cálculo de dotaciones de riego para los distintos cultivos y suelos de las regiones españolas, atendiendo muy especialmente a los temas de riegos por aspersión, mecanización de regadíos, cursillos de capacitación y divulgación, estadística de regadíos españoles, servicio de asesoramiento y ayuda a los agricultores en proyectos de implantación de regadíos.

En cuanto a los riegos por aspersión se refiere se han hecho pruebas con aspersores en la granja experimental «El Encín»; se han enviado a las regiones septentrional, Aragón y Cataluña, Levante, Centro y Extremadura, Andalucía y Canarias, estaciones piloto transportables, constituídas por un tractor, bomba, tuberías y aspersores, quedando estos equipos adscritos a Centros del Instituto Nacional de Investigaciones Agronómicas o a Delegaciones del Instituto Nacional de Colonización; se han realizado experiencias comparativas en determinadas parcelas de cultivos con riegos corrientes y riegos por aspersión y, finalmente, se han formado mapas con delimitación de las zonas más apropiadas para riegos por aspersión.

Se han llevado a cabo trabajos de mecanización de regadíos en colaboración principalmente con el Instituto Nacional de Colonización en sus fincas y también en otras particulares.

Está prevista la organización de cursillos de capacitación y divulgación en cada una de las zonas antes señaladas, con arreglo a programas previamente estudiados y definidos cada año. Asimismo en dichas zonas se recogerán todos los datos relativos a distribución de riegos, tipos de cultivos y explotaciones agrícolas, extensiones de los mismos etcétera, para realizar una completa estadística de regadíos.

Por último, la Sección de Hidráulica Agrícola, ha montado un servicio de asesoramiento y ayuda a los agricultores que se ocupará preferentemente de los proyectos de riego por aspersión.

Consecuencia de las actividades anteriormente señaladas fué la redacción de un plan general de estudios sobre riegos que se envió a la Subcomisión de Investigación Agrícola de la F. A. O.

OSCAR NUÑEZ MAYO

Las labores del campo en el mes de Mayo

Proceden ultimarse las labores de siembra y plantación de cáñamos, remolachas, alubias, trigos sarracenos, forrajes, maíz, sorgo azucarado panizo, etc.

En las zonas templadas se siega alfalfa, tréboles, esparceta, y otras leguminosas para beneficiar, ensilar o consumir en verde. También pueden servir para la obtención de abono verde.

Se inicia la plantación de bulbos de azafrán.

En las zonas más cálidas empieza la siega.

En los arrozales se procede al trasplante de las plantas de los semilleros a los cuadros.

Se tallan los troncos de los árboles para carbonearlos.

En los viveros se escardan y binan los planteles y los semilleros.

Se procede al injerto de nogales y castaños.

Conviene disponer de preparados arsenicales u otros para la lucha contra las orugas y pulgón.

Los frutales de vegetación excesiva se desbrotan y aclaran.

En los olivares, si se presenta la tiña en esta época del año, se procede a su tratamiento.

HUERTA.—Deben aclararse los semilleros, activando las escardas y binas. El agua es muy necesaria a la huerta en esta época, especialmente a las alcachofas.

Se siembran: acederas, alcachofas (retoño), alubias, apio ordinario, alfalfas, apio, rábano, berros picantes, berros de arroyo, cebollas blancas tempranas, coliflor, escarola de verano, esparceta, espinacas, guisantes (para verde), lechugas, melones, nabos tempranos, pepinos y pepinillos, puerros, rábanos redondos, ray-grass, remolacha, repollos y zanahorias.

Y en jardinería, debe suprimirse los chupones de los rosales, y se siembran: anémonas, balmasina, capullinas, cinia, claveles, clavelinas, dalias (tubérculos), Don Diego de día, Don Diego de noche, escabiosa, margaritas petunia, «Phloox», reseda, siemprevivas perennes, verónicas vivaces y viola.

Deben conservarse los terrenos de los viñedos limpios y mullidos mediante labores de bina y deshierbado.

Pueden injertarse las vides.

Son muy oportunos los primeros azufrados y sulfatados.

Hay que prevenir las fermentaciones secundarias de los mostos, evitando temperaturas elevadas en las bodegas, aireándolas en lo posible.

Desinféctese los establos, cuadras, apriscos, corrales, cochiqueras y palomares.

APICULTURA: En este mes suele procederse a la cría de reinas destinadas bien a la sustitución de las que han dado pruebas de ser poco fecundas, o bien para crear nuevos enjambres.

CUNICULTURA: Suelen presentarse en este mes las crías de los mejores ejemplares por lo benigno de la temperatura y la abundante vegetación espontánea que puede facilitárseles en la raciones.

SERICICULTURA: Durante la muda de piel del insecto se evitará en todo lo posible el tocarlo ni suministrarle comida.

Pasadas treinta horas, que ya andan diligentes, se les suministrará hoja, deslechándolos y aclarándolos.

Transcurrida una semana y pasada su primera muda, iniciarán la segunda, tercera y cuarta en plazos y condiciones análogas.

Conviene una adecuada ventilación de los locales.

En mayo, en la huerta se pueden sembrar patatas, acelgas, achicoria, calabazas, cardos, coles, melones, sandías y pepinos, zanahorias, maíz, remolachas, alubias, alfalfa y tréboles.

¿Conoce Vd. las

LUBE

de 99 y 125 c.c. modelo "S"?

Concesionario exclusivo:
AUTO - LOCOMOCION
Mayor, 14 - PALENCIA

GALLETAS FONTANEDA
MARIA · NATINA · TOSTADA
Surtidos
FONTANEDA · CAMPOO · FAMILIAR

M.C.D.2022

FERIAS Y MERCADOS

Nadie puede pronosticar hasta dónde vamos a llegar con este "juego" de los mercados. Si últimamente se vislumbraron algunos indicios, que con las naturales reservas, hicieron abrigar alguna tibia esperanza de que el movimiento en los mercados fuera a ser realidad de un momento a otro, han bastado apenas diez días para que tengamos que repetir, parodiando el cantar "que de lo dicho no hay na". Porque otra vez todo a vuelto a ser normalidad, quietud y compás de espera.

Las cotizaciones más importantes registradas son las siguientes:

GRANOS Y PIENSOS

Algarrobas.—Avila, 5 pesetas kilo; Burgos, 4'70; León, 5; Medina del Campo, 4'90; Medina de Rioseco, 5'20; Peñafiel, 4'90; Sepúlveda, 4'90; Zamora, 5'40.

Cebada. — Aranda de Duero, 4'75 pesetas kilo; Avila, 3'80; Burgos, 3'80; Ciudad Real, 3'70; Fuentesaúco, 3'45; León, 4; Medina del Campo, 3'65; Medina de Rioseco, 3'90; Piedrahita, 4'30; Peñafiel, 3'80; Sepúlveda, 3'90; Sevilla, 4'80; Toro, 3'75; Valencia, 3'65; Villalón, 3'80; Zamora, 3'30.

Heno de alfalfa. — Avila, 1'60 pesetas kilo; Burgos, 2'10; León, 2'10; Medina del Campo, 1'80; Medina de Rioseco, 2; Toro, 1'60; Valencia, 1'75; Villalón, 2'35.

Maíz. — Avila, 5 pesetas kilo; Burgos, 5; Ciudad Real, 4'25; León, 4'90; Medina del Campo, 4'90; Medina de Rioseco, 4'90; Peñafiel, 5; Sevilla, 5; Toro, 4; Torrelavega, 5'30 a 5'70; Valencia, 4'75; Zamora, 4.

MERCADO GANADERO

Cerdo en canal. — Avila, 200 pesetas arroba; Burgos, 40 kilo; Ciudad Real, 34; León, 33; Medina del Campo, 31; Medina de Rioseco, 36; Piedrahita, 26; Sevilla, 32 a 34; Toro, 35; Torrelavega, 35'50; Villalón, 37; Zamora, 27 a 28'50; Valencia, 38.

Cerdos degollados. — Avila, 46 a 48 pesetas kilo; Benavente, 40; Burgos, 45; Fuentesaúco, 38; León, 40; Medina del Campo, 32; Medina de Rioseco, 30; Peñafiel, 33; Piedrahita, 42; Sevilla, 44 a 48; Toro, 40; Valoria la Buena, 40; Villalón, 38; Zamora, 37.

Corderos vivos. — Avila, 20 a 24 pesetas kilo; Burgos, 30 a 34; Ciudad Real, 23; León, 23'50; Medina del Campo, 19; Medina de Rioseco, 20; Peñafiel, 26; Piedrahita, 22; Sepúlveda, 22; Sevilla, 180 arroba; Toro, 25 kilo; Villalón, 27; Zamora, 25.

Lechón al destete. — León, 600 pesetas uno; Medina del Campo, 425 a 450; Medina de Rioseco, 650; Piedrahita, 3'50 kilo; Sevilla, 14 libra; Toro, 400 uno; Valencia, 250 a 450; Valoria la Buena, 700 y 750; Zamora, 175 a 300.

Mulas. — Sevilla, 13.000 pesetas una; Benavente, 9.500 a 13.000; Zamora, 14.000; Toro, 12.000; Villalón, 4 a 5.000.

Ovejas de vida. — Aranda de Duero, 700 pesetas una; Avila, 500 a 600; Benavente, 1.200; Ciudad Real, 1.250; León, 750; Medina del Campo, 800 a 1.000.

Vacas de recría. — Avila, 7.000 pesetas una; León, 13.500; Mayorga, 3 a 5.500; Medina del Campo, 5 a 7.500; Sevilla, 9 a 10.000.

Vacuno mayor (Canal). — Avila, 26 pesetas kilo; Benavente, 40; Ciudad Real, 31; León, 40; Medina del Campo, 32; Medina de Rioseco, 40; Peñafiel, 38; Piedrahita, 45; Sevilla, 39; Toro, 40; Torrelavega, 44; Valencia, 34 a 38; Villalón, 30; Zamora, 38.

Vacuno menor (canal). — Aranda de Duero, 65 pesetas kilo; Avila, 30; Benavente, 58; Ciudad Real, 36 León, 45; Medina del Campo, 38; Medina de Rioseco, 45; Peñafiel, 48; Sepúlveda, 26, vivo; Sevilla, 43'50; Toro, 50; Torrelavega, 55; Valencia, 44 a 48; Valoria la Buena, 40; Villalón, 43; Zamora, 45.

OTROS MERCADOS

Patatas. — Aranda de Duero, 4 pesetas kilo; Avila, 2'75; Benavente, 7; Burgos, 5; Ciudad Real, 3'25; Fuentesaúco, 3; León, 3; Medina del Campo, 4; Medina de Rioseco, 2'75; Peñafiel, 4; Piedrahita, 3; Sepúlveda, 3'50; Sevilla, 4'75; Toro, 3'50; Torrelavega, 4 a 4'50; Valencia, 3'90; Villalón, 4; Zamora, 3.

Queso de oveja.—Medina del Campo, 50 a 60 pesetas kilo; Medina de Rioseco, 35'50; Valoria la Buena, 44; Villalón, 36.

Huevos. — Aranda de Duero, 27 pesetas docena; Avila, 24'50; Benavente, 25; Burgos, 26; Ciudad Real, 27; Fuentesaúco, 23; León, 25; Medina del Campo, 25 a 28; Medina de Rioseco, 25; Peñafiel, 24; Piedrahita, 23; Sepúlveda, 23; Sevilla, 28; Toro, 24; Torrelavega, 28'50 a 31; Valencia, 24 a 30; Valoria la Buena, 23; Villalón, 25; Zamora, 26.

Judias blancas. — Avila, 12 pesetas kilo.

Judias pintas. — Burgos, 12 pesetas kilo; León, 8'70; Medina del Campo, 9'50.

Lana. — Avila, 85 pesetas kilo; Benavente, 175; Ciudad Real, 90; León, 85; Medina del Campo, 70; Medina de Rioseco, 70; Peñafiel, 70; Sevilla, 550 arroba; Valencia, 45 y 50 kilo; Zamora, 74.

Leche. — Aranda Duero, 4 pesetas litro; Avila, 4'50; Benavente, 5; Burgos, 4'80; Ciudad Real, 5; Fuentesaúco, 4 y 9; León, 5; Medina del Campo, 3'75 a 5; Medina de Rioseco, 4; Peñafiel, 5 y 7; Piedrahita, 4; Sepúlveda, 3'75 y 6; Sevilla, 5; Toro, 4'70; Torrelavega, 3'60 a 4; Valencia, 4 y 5; Valoria la Buena, 4'50 y 9; Villalón, 4'50; Zamora, 5.

Clausura del Curso de Industrias Rurales en Villalcázar de Sirga

Se ha clausurado el curso de Industrias Rurales, en Villalcázar de Sirga bajo la presidencia de autoridades provinciales y locales, que ha venido celebrándose durante un mes, organizado por la Sección Femenina de F. E. T. y de las JON-S. Durante el curso se dieron clases de cultura general, religión, Nacional Sindicalismo, labores, trabajos manuales, etcétera, etcétera y curtidos de pieles. Visitaron la exposición de labores y trabajos manuales confecionados durante el curso y al final, el Delegado Provincial del Frente de Juventudes, dirigió unas breves palabras alusivas al acto.

Ayuntamiento de Melgar de Yuso

Subasta 300 árboles chopo, día 30 Mayo actual, pliego de condiciones se halla de manifiesto en Secretaría de dicho Ayuntamiento.

Decora y crea un ambiente

PLACAS PARA RECUBRIMIENTO DE PAREDES Y MUEBLES EN GENERAL

- Muy higiénico, ya que impide la permanencia de gérmenes.
- De fácil limpieza, con solo pasarle un trapo húmedo.
- Mantiene inalterable su belleza y colorido.

AISMALIBAR S.A. MONCADA (BARCELONA)

Distribuidor exclusivo de este material en la zona:
DIELECTRO CASTILLA, S. A. - Panaderos, 62 - Teléfono 2379 - Valladolid

El Gran Vino Sansón es diferente a los demás por su gran calidad.

El mejor aperitivo-reconstituyente.

BARCELÓ-CARLES, S.A.
MÁLAGA

El comercio, esencialmente social

El objeto del comercio no son únicamente las cosas materiales llamadas mercancías o mercaderías. Por el contrario, comprende los productos de la industria humana lo mismo los materiales que los inmateriales.

Erróneamente señalan algunos autores y profanos que el fin del comercio derivados de los actos mercantiles, es el "lucro", cuando en definitiva tiene dos aspectos; uno personal o individual (el comerciante que se propone tener un beneficio en el ejercicio del comercio) y el otro social, (el comerciante que aproxima los productos desde el lugar en que se producen hasta el consumidor).

¿Es el lucro el fin, total ni parcial, del comercio? Si por lucro se quiere indicar la retribución del comerciante lo mismo que se quiere significar el beneficio o ganancia que obtiene con el ejercicio del comercio, hay que considerar entonces como actos mercantiles a los actos económicos que ejecutan los hombres de todas las profesiones. En efecto, el agricultor, el fabricante, el médico, el abogado, el magistrado, el militar, el artista, etc., no cultiva la tierra por hermosearla, ni transforman la materia por entretenimiento, ni curan los enfermos, defienden al inocente o administran la justicia por solo la sublime abnegación de hacer el bien, ni defienden el honor y la integridad del patrio territorio sólo por la hermosa virtud del patriotismo ni recrean nuestros sentidos con las maravillosas creaciones de su inspiración genial por el hecho de proporcionarnos los goces que el arte lleva consigo, sino que, por el contrario de esto, el móvil que les impulsó a ejercer aquellas profesiones fué el deber y el deseo de aplicar sus facultades personales a la satisfacción de sus necesidades y, por tanto, persiguen como fin individual la retribución y el beneficio o lucro que al trabajo corresponde en toda clase de industrias.

De manera que el fin del comercio o de la industria mercantil, es el lucro tanto como puede éste serlo de todas las demás industrias, sin excluir, como se ha dicho anteriormente, a los profesionales.

No es, pues, el lucro el fin total del comercio. Es, como puede verse, un fin de carácter completamente social ya que el objeto que realiza, (aproximación de toda clase de productos desde el lugar o la época de su producción a la época o al lugar de su consumo), es de todos los actos económicos, el único de naturaleza esencialmente social.

Siendo el comercio el encargado de realizar la circulación de los productos, es evidente que aquél alcanzará un grado tanto mayor de desarrollo cuanto mayor sea la rapidez con que se verifican las operaciones comerciales o mercantiles. Necesita, pues, el comercio la LIBERTAD para suprimir todos los obstáculos que se opongan a la extraordinaria rapidez de sus operaciones y no caer en el empobrecimiento de un comercio oprimido.

La "libertad" es la primera de las condiciones de existencia del comercio, pero sirve de poco si no va acompañada de la seguridad y la confianza, porque no es posible la existencia del comercio aunque la libertad exista, cuando la seguridad y la confianza se sustituye por el sobresalto y el pánico.

El comercio sabemos que es un fenómeno social, y en tal sentido sus condiciones esenciales, ni su objeto, fin y medios varían en razón de la diversidad de pueblos ni de épocas. En todos los tiempos y en todas las partes, el comercio ha tenido siempre el fin que anteriormente se ha señalado, e igualmente ha tenido el mismo objeto y las mismas condiciones esenciales, siendo asimismo idénticos los medios de que se vale para la realización y desarrollo de su fin.

Por otra parte, el hombre no es un ser perfecto, pero sí perfectible; es decir, que cada vez se aproxima más a la perfección sin que jamás llegue a alcanzarla por completo, pero su aproximación constante a la perfección con su celo y desvelo es lo que constituye el progreso en el comercio y en las empresas, de vital interés económico para la propia nación.

Es extraordinaria la importancia del comercio pues, como acto esencialmente social que es, la sociedad no podría existir si el comercio desapareciese.

Pero, además de esto, el comercio realiza en la sociedad otra misión importantísima. Por consecuencia de su fin, contribuye poderosamente a estrechar los lazos de fraternidad y vínculos de unión entre todos los individuos de la especie humana, siendo el puntal más resistente sobre que descansa el edificio social. El cambio de mercancías engendra el cambio de ideas y, en efecto, el comercio, salvando las fronteras y atravesando los mares, consigue lo que no puede conseguir las propagandas políticas, que las más veces separan a los hombres por odios y rencores inextinguibles producidos por el fanatismo, y es unir a los hombres de razas distintas y de civilizaciones diferentes en una sola y común aspiración: la paz entre los individuos de la especie humana y el amor al progreso. En este sentido el comercio es eminentemente cristiano y social porque realiza prácticamente la sublime exhortación de Jesús: "amaos los unos a los otros porque todos sois hermanos".

Emiliano GALINDO
Palencia, mayo de 1958.

Distribuidor: PASTOR.-Mayor, 130-PALENCIA

Una explotación agrícola ejemplar debe contar con edificaciones modernas apropiadas

En la "sección de obras y construcciones" del Instituto de Investigaciones Agronómicas se están realizando numerosas obras modelo de arquitectura rural

El agricultor español ha de saber poner al servicio de su explotación agraria no sólo los últimos hallazgos de la moderna investigación científica, sino también aquellos adelantos que, perteneciendo al campo de la ingeniería y de la arquitectura, tienen su reflejo y su aplicación en el ámbito puramente rural.

Una explotación agrícola moderna debe contar con instalaciones modernas. El campo español no quiere chozas lúgubres ni tugurios infectos. Resulta altamente lastimoso viajar por los campos de España y encontrarse con una frecuencia excesiva casas, casuchas y cochiqueras destartaladas, construídas ha muchos lustros y sostenidas a fuerza de reparaciones superficiales. La incuria y la holgazanería parecen presidir estas pequeñas explotaciones. El esfuerzo y el trabajo que realizaron dos o tres generaciones anteriores no fué continuado después, de forma que muchas familias campesinas viven hoy del esfuerzo realizado por otros agricultores en un tiempo ya remoto. Aquel esfuerzo no ha tenido continuidad. El planteamiento que a la explotación agrícola le dió aquel agricultor antepasado fué seguido después rutinariamente, aceptado con pasividad y sin pararse jamás a pensar el «por qué» de unas construcciones y de su emplazamiento dentro de la finca.

Y sucede que, generalmente, esas anticuadas construcciones requieren un remozamiento general o su construcción de nueva planta. Pero, a veces, acontece también que la distribución de esas construcciones es absurda, porque se planteó mal en su principio, y el absurdo se mantiene a través de los lustros. Asimismo, aquellas construcciones antiguas no disponían de los adelantos técnicos que hoy están al alcance de la mano. De ello se deduce alguna consecuencia desagradable para los agricultores de nuestros días porque viene a resultar que en los tiempos de que datan muchas de las edificaciones agrarias existentes, en su tiempo fueron realizadas con un espíritu de modernidad, pero en la actualidad resultan completamente anticuadas.

Una explotación agraria moderna, concebida racionalmente, debe contar con maquinaria agrícola apropiada, con elementos que hagan posible la aplicación práctica en el campo de los adelantos científicos conseguidos por los técnicos en el laboratorio, pero también con una serie de edificaciones tradicionales que, sin perder su carácter, estén concebidas con un estilo moderno.

Siguiendo esta tónica de modernidad, la «Sección de Obras y Construcciones» ha edificado almacenes, cochiqueras, silos, vaquerías, residencias para la gañanía, alcantarillados, sifones, pozos artesianos, caballerizas, invernaderos, viviendas para obreros, bodegas, talleres, depósitos, etc. etc. Asimismo se han ensayado instalaciones de acondicionamiento de aire, carpintería metálica, fontanería y cristalería, electricidad, instalaciones sanitarias, servicios de limpieza para los gañanes, servicios de saneamiento en los aposentos de animales y cuantas obras pueden modernizar una explotación agraria. Según los últimos datos estadísticos de que disponemos, correspondientes a los años 1955 y 1956, el total de obras ejecutadas ascendió a 34.369.144'00 pesetas.

Naturalmente, la realización de edificaciones, mejoras e instalaciones en general se ha llevado a cabo en granjas y explotaciones oficiales ya que, en principio, la modernización de las explotaciones agrícolas privadas es empresa que debe competir y compete de manera exclusiva a la iniciativa particular. No debe perderse de vista, en ningún momento, que la gran obra de la reforma agraria no atañe a organismos singulares, cuya única misión es la de fomentar iniciativas beneficiosas, sino a la totalidad de los agricultores que trabajan en todas las tierras de España.

OSCAR NUÑEZ MAYO

«Volad», la revista de las muchachas inteligentes. «Volad», la mejor revista española que se publica para muchachas.

¡Si los hombres tuvieran que lavar...!

Lavadora «AGNI» comprarían sin dudar

PIDALA EN LOS PRINCIPALES ESTABLECIMIENTOS

M.C.D.2022

DISTRIBUIDOR: PASTOR.- Mayor, 130 - PALENCIA

DEPORTES

Una carrera ciclista nacional pasa mañana por Palencia

Una prima al primer corredor que llegue a los Jardinillos

Mañana domingo, se celebrará en Valladolid, una importante carrera ciclista nacional, en la que intervendrán destacados corredores españoles.

La carrera pasará por nuestra capital a las doce y media de la mañana, entrando por el Puente Mayor, General Goded, Obispo Barberá, Simón Nieto, Jardinillos de la Estación, Casado del Alisal, Manuel Rivera, Modesto Lafuente y Avenida de Valladolid.

En los Jardinillos de la Estación, los corredores se disputarán una prima de 250 pesetas.

Mañana, por la tarde, carrera ciclista en Villamuriel

Cinco vueltas al circuito Palencia - Villamuriel

El domingo próximo se celebrará una importante prueba ciclista en circuito, la que ha organizado la Obra Sindical Educación y Descanso y Delegación Provincial de Juventudes, patrocinada por el Ayuntamiento de Villamuriel de Cerrato.

El recorrido de esta prueba consistirá en dar cinco vueltas al circuito que comprende la carretera de Villamuriel de Cerrato, Puente de Hierro, Avenida República Argentina, Avenida de Valladolid, para finalizar en la meta instalada en Villamuriel.

La hora de salida será a las 17,45 y el kilometraje total asciende a 80 kilómetros.

Campeonatos Laborales

La jornada de mañana

COMPETICIONES PARA EL PROXIMO DOMINGO DIA 18 DE MAYO

Baloncesto: Monzón-Carrión, a las once horas.

Primera Piedra-Cehosa, a las diez.

La Negrita-Fábrica Nacional, a las doce.

Ealonmano. Primera Piedra-Hontoria, a las doce horas.

Monzón-Hispano, a las trece.

Fútbol: Lisura-Hispano, a las diez horas.

Carrión-Parque, a las doce.

Pelota a mano (individual y parejas: Monzón-Primera Piedra, a las diez horas.

Negrita-Fábrica Nacional, a las 10,45.

Carrión-P. Móvil, a las 11.30.

Lisura-Hontoria, a las 12,15.

Arbitros para los partidos de Copa y Liga

Mañana se jugarán las primeras eliminatorias de las finales del Campeonato de aficionados

Madrid, 16. — Arbitros designados para dirigir los partidos oficiales del próximo domingo, día 18:

Copa S. E. el Generalísimo.—Octavo de final:

At. Madrid-Real Madrid, Birigay.
Zaragoza-Barcelona, G. Echevarria.
Gijón-Valencia, García Fernández.
Las Palmas-Sevilla, Blanco Pérez.
Jaén-Granada, Azón.
Osasuna-R. Sociedad, Gardeazábal.
At. de Bilbao-Celta, Gómez Contreras.
Español-Valladolid, Caballero.

SEGUNDA DIVISION
Primer Grupo

Tarrasa-Felguera, Pinar.
Indauchu-Avilés, Teja (15).
Coruña-Oviedo, Luis Quel.
Sestao-Basconia, Galindo (17).
Rayo-Eibar, Guerricabeitia.
Condal-Santander, Rivero (17).
Caudal-Ferrol, Irastorza.
Gerona-Leonesa, Idigoras.
Alavés-Sabadell, Plaza.

SEGUNDA DIVISION
Grupo Segundo

Eldense-Extremadura, Morilla.
Alcoyano-R. Huelva, Vilalta.
Cádiz-At. Ceuta, Barrenechea.
Córdoba-Hércules, Meco.
Murcia-P. Ultra, Villena.
Alicante-Jerez, Holgado.
Málaga-San Fernando, J. Luna.
Betis-Levante, Bañón.
Badajoz-Tenerife, R. Casasola. — Alfil.

EL CAMPEONATO DE AFICIONADOS

Madrid, 17. — Proclamados los campeones regionales de la categoría de aficionados, éstos van a disputar la fase nacional jugando los octavos de final, los días 18 y 25 de mayo, emparejados para sus respectivos partidos como sigue:

Peñarroya Pueblonuevo C. F.-Asociación Empleados Municipales, de Ceuta.

U. D. Salamanca-R. Madrid C. F.

Carbayedo C. F.-Checo de Redondela.

Rayo Cantabria-Club Abanto de las Carreras.

Club Azkoyen de Peralta-S. D. Arenas de Zaragoza.

C. D. Enguera-Abarán C. F.

C. F. Junior de Barcelona-C. D. Cardessar de Mallorca.

Queda exento de esta jornada el C. D. Metalúrgica Extremeña.

Las sucesivas eliminatorias del Campeonato Nacional de Fútbol para aficionados, cuartos de final y semifinales, están fijados para los días 1, 8, 15 y 22 de junio jugándose la final el 29 de junio.—Alfil.

SANCIONES DEL COMITE DE COMPETICION

Madrid, 17. — El Comité de Competición de la Real Federación Española de Fútbol en su reunión semanal ha tomado los siguientes acuerdos:

JUGADORES. — Copa S. E. el Generalísimo: Amonestar y multar a Heriberto Herrera Udrizar, del Atlético Madrid, por empleo de juego peligroso, no habiendo sido expulsado; imponer multa a Alberto Callejo Román, del At. Madrid, por desconsideración con el público.

SEGUNDA DIVISION. — Suspender por cuatro partidos oficiales a Roberto Díaz Escudero, del C. D. Badajoz, y Heliodoro Castaño Pedrosa, del R. Betis Balompié, por agresión a contrarios, y por tres partidos oficiales a Luis Domenech Cortés, del Alicante, por insultar al árbitro; imponer multa a Roque Germán Olsen Fontana, del Córdoba, por formular reparos al árbitro, siendo reiterante; y a Francisco Doval Mera, del Avilés y Jaime Arqué Ballester del Tarrasa, por simular lesión durante el juego.

ENTRENADORES. — Aplicar las amonestaciones correspondientes a los preparadores del R. Betis Balompié, C. D. Badajoz y Alicante C. F., por faltas cometidas por jugadores de sus Clubs, y multar al del C. D. Condal por desconsideración con el árbitro.

CLUBS. — Imponer sanción económica al Real Madrid por haber sido arrojada una botella al terreno de juego; al Club Ferrol por intentar un espectador agredir al árbitro siendo detenido; al Hércules C. F., por el comportamiento hostil del público y arrojar dos almohadillas al campo, siendo reincidente. — Alfil.

Mañana comienza el "Giro" de Italia

La actuación de Poblet despierta interés

Milán, 17. — Ciento veinte participantes de siete países saldrán mañana de esta ciudad para iniciar la Vuelta Ciclista a Italia, cuyo recorrido este año es el más corto y difícil desde 1940.

El vencedor definitivo cuando termine la prueba en esta ciudad, el 8 de junio, se espera sea un francés o italiano, pero los representantes de otros países, como Bélgica, Alemania, Suiza, España y Luxemburgo, harán todo lo posible para que esta predicción no se cumpla.

La carrera consta de 20 etapas y un total de 3.411 kilómetros, comenzando al mediodía de mañana con una fácil etapa de 150 kilómetros, desde Milán a Varese.

Los corredores belgas pertenecientes al equipo Carpano han sido los primeros en llegar a esta ciudad, puesto que lo hicieron anoche, después de que uno de ellos, Josef Plankaert, obtuvo el Trofeo Fanaroli el pasado jueves, cerca de esta ciudad.

Fred de Bruyne y los miembros de su equipo se negaron a hacer predicciones cuando fueron consultados por los críticos deportivos y lo único que dijeron es que «pensaban hacer un buen papel».

Los belgas fueron seguidos por los participantes suizos y alemanes, que integran el equipo Molteni. René Strehelerr, Fritz Szhaer, de Suiza, y Mueller, de Alemania, son los principales corredores del Molteni y, al parecer, abrigan grandes esperanzas de triunfo.

No obstante se espera que la mayor atracción del público se centre sobre Jacques Anquetil y Louison Bobet, de Francia; la esperanza italiana la constituye Ercole Baldini, y del «campeonísimo» Fausto Coppi, para el cual el presente «Giro D'Italia» puede ser su canto del cisne. Otros corredores que despertarán también gran interés, son el español Miguel Poblet y el luxemburgués Charly Gaul.

Algunos críticos deportivos dicen que Ercole Baldini, es el hombre al que hay que vencer, después de que el corredor citado triunfó sobre un grupo de destacados corredores internacionales en la carrera contra reloj sobre una distancia de 90.500 kilómetros celebrada ayer en Forli. El segundo clasificado, el suizo Rolf Graf, llegó cuatro minutos y seis segundos más tarde que él, que cubrió esta distancia en una hora 58 minutos y 54 segundos, a una velocidad media de 45.666 kilómetros por hora.

Jacques Anquetil llegó en tercer lugar, con cuatro minutos y 55 segundos detrás de Baldini.

«El italiano fué demasiado rápido», dijo Anquetil al llegar a la meta.

No obstante varios críticos deportivos han advertido a los numerosos admiradores de Baldini, que una carrera de 3.411 kilómetros, puede alterar cualquier predicción y terminar con cualquier favorito.

La Vuelta a Italia incluye las siguientes etapas:

1.—18 de mayo: Milán-Varese, 150 kilómetros.
2.—19 de mayo: Varese-Someric, 25 kilómetros, contra reloj.
3.—20 de mayo Varese-St. Vincent, 160 kilómetros.
4.—21 de mayo: St. Vincent-Turín, 117 kilómetros.
5.—22 de mayo: Turín-Mondovi, 180 kilómetros.
6.—23 de mayo: Mondovi-Chiavari, 250 kilómetros.
7.—24 de mayo: Chiviari-Forte Dei Marmi, 204 kilómetros.
8.—26 de mayo; Forte Di Marmi-Viareggio, 80 kilómetros, contra reloj.
9.—27 de mayo: Florencia-Viterbo, 220 kilómetros.
10.—28 de mayo: Viterbo-Roma, 130 kilómetros.
11.—29 de mayo: Roma-Scanno, 225 kilómetros.
12.—30 de mayo: Scanno-St. Benedetto del Tronto, 220 kilómetros.
13.—31 de mayo: St. Benedetto del Tronto-Cattolica, 200 kilómetros.
14.—1 de junio: Prueba contra reloj en San Marino, 12 kilómetros.
15.—2 de junio: Cesena-Verona, 225 kilómetros.
16.—3 de junio: Verona-Levico Terme, 220 kilómetros.
17.—5 de junio: Levico-Terme-Bolzano, 198 kilómetros.
18.—6 de junio: Bolzano-Trento, 170 kilómetros.
19.—7 de junio: Trento-Gardone Riviera, 170 kilómetros.
20.—8 de junio: Ferdone-Riviera-Milán, 140 kilómetros.—Alfil.

I Torneo de Juegos y Predeportes

El próximo domingo, día 18 de mayo, a las doce de la mañana, en el Campo de la Juventud, se celebrará la quinta jornada de este torneo, correspondiente a los juegos de Ajedrez Tracción de Cuerda, Peonza y Canicas, según calendario ya citado en notificación anterior.

A continuación y si el tiempo lo permite se celebrarán las terceras y cuarta jornadas de Canicas, que han quedado pendientes.

CUPON PRO CIEGOS

Lista de los números premiados del «Cupón Pro Ciegos», correspondiente al sorteo celebrado el día 16 de mayo de 1958.

Premiado con 250 pesetas, número 241. Premiados con 25 pesetas, todos los terminados en 41.

POMPAS FUNEBRES
Hontiyuelo
CASA FUNDADA EN EL AÑO 1886
Mayor, 184-186. Tfnos. 1707, 1583, 1858 y 3060.—PALENCIA

Rincón ameno

¡PUBLICO!

Un español y un italiano se pasean por el campo cuando, de pronto, surge un toro furioso. El italiano trepa a un árbol, mientras que el español, con su pañuelo, emprende un curso de tauromaquia para distraer al animal. Al cabo de un rato grita al italiano:

—¡Baja hombre! ¡Ven a ayudarme!

—Y si bajo —responde el otro—, ¿quién te aplaudirá?

MALA INTERPRETACION

El músico norteamericano, Cole Porter formaba parte de un jurado en un concurso de cantantes.

Uno de los aspirantes estaba muy bien recomendado, pero su voz era desastrosa y cantaba totalmente desafinado. El compositor, dirigiéndose a él, le dijo:

—Amigo mío, me ha dado mucha pena oirle cantar la canción sobre la Luisiana.

—¿Por qué? ¿Es usted natural de allí?

—No, no, —repuso Colé Porter—, pero soy el autor de la canción.

MALICIA Y DIPLOMACIA

Un viejo militar retirado desea imbuir espíritu bélico a un sobrino suyo que quiere ser diplomático. Encontrándose ambos en la playa, construyendo trincheras en la arena, el militar le dice a su sobrino:

—Te doy diez duros si conquistas la trinchera que acaba de hacer aquel niño.

El sobrino sale y ocupa en seguida la trinchera, que el otro chico le cede sin lucha.

—Dame los diez duros, tío, reclama.

—Aquí los tienes —contestó el tío—; pero me gustaría saber qué táctica has empleado para la ocupación.

—Le he ofrecido cinco duros al otro muchacho.

ADIVINANZA

Sin padre, ni madre naci
dentro de mi sepultura,
a donde el fruto que di,
siendo a los otros ventura,
fué la muerte para mí.

Solución a la Adivinanda de nuestro número anterior:
EL GALLO

CRUCIGRAMA
Número 2.012 Por MIROSPA

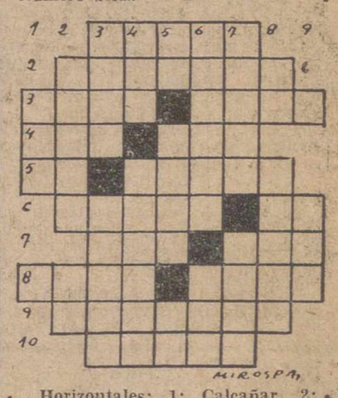

Horizontales: 1: Calcañar. 2: Dícese del viento que viene de la parte del mar (pl.). 3: Capital del Tibet. Hijo del Erebo y de la Noche. 4: Río de Italia. Oficial turco. 5: Nota musical. Fragancia. : Nombre de varón. Deidad egipcia del sol. 7: Lirio. Gracia. 8: (al revés) Osculo. Arbol conífero. 9: (al revés) En Chile: huésped. 10. Arrasa.

Verticales: 1: (al revés) Río de Suecia. 2 Sudorcillo cutáneo. Preposición. 3: Precio oficial. Nombre que se da a la cera con que untan las abejas la colmena. 4: Río de Aragón. Animales protozoarios. 5: Forma del pronombre. Anillos. Moneda mejicana. à: Río del Canadá y de los Estados Unidos. Nombre de varón. 7: (al revés) Espadachín y pendenciero. Jefe de los patriotas romanos. 8: Estoy enterado. Trampa. 9: Guacamayo mejicano.

Sol. al Crucigrama número 2.011:

Horizontales: 1: Timor. 2: Calamos. 3: Seca. Emes. 4: O'a. Agá. 5: No. Arana. 6: Sinos. So. 7: Don. Mas. 8: Isar. Sada. 9: Aledaño. 10: Avila.

Verticales: 1: Son. 2: Celos. SA. 3: Taca. Idala. 4: ilA. anoreV. 5: Ma. Arón. DI. 6: Omegas. Sal. 7: Román. Mañá. 8: Se. Asado. 9: Osa.

Pruebas de un nuevo producto contra incendios

SE EMPLEA YA CON EXITO

Barajas, 16. — Las pruebas de un nuevo producto contra incendios de fabricación alemana, se han efectuado en las primeras horas de la tarde en este aeropuerto.

Este producto, pasada ya su fase experimental, se emplea con éxito en muchos aeropuertos de Europa.

Las experiencias fueron presenciadas por autoridades de la Aviación y del Ejército, y consistieron en una serie escalonada de extinciones. La más espectacular fué la extinción del fuego provocado a bordo de un viejo avión «Junker», que fué apagado en muy pocos minutos con los extintores de polvo seco, instalados en nuevos vehículos.—Cifra.

Recuerdos viejos

HACE 50 AÑOS

NOTICIAS DEL DIA 18 DE MAYO DE 1908

OTRAS NECESIDADES PALENTINAS. — Poco a poco, la ciudad va alcanzando las metas del progreso necesarias para no estancarse y para prosperar. La urbanización de las Eras del Mercado y el nuevo proyecto del colector y alcantarillado, son dos de ellas. En el aspecto docente, el nuevo Instituto, cuya subasta está anunciada para el día 2 del próximo mes de junio, es también un importante logro. En el agrícola, la construcción de la Estación Ampelográfica, que se llevará a cabo en fecha breve, dado que están a punto de determinarse los terrenos que el Ayuntamiento concederá para este fin, asimismo podemos estar satisfechos. Las buenas inquietudes crecen, y, paulatinamente, se enfrenta la ciudad con sus problemas de crecimiento y progreso planteados, tratando de resolverles. Sobre el tapete, está ahora, preferentemente, otro asunto: la mejora ferroviaria. Palencia necesita urgentemente una nueva Estación de ferrocarril, ya que la actual no reune las condiciones precisas para atender cumplidamente el servicio de trenes y viajeros. Es necesario pedir a la Compañía del Ferrocarril del Norte que construya una nueva estación o modifique la actual y construya muelles para mercancías, que evitarían los actuales transtornos que sufren viajeros y los industriales, con las esperas, retrasos y obligados trasbordos que el precario servicio actual motiva.

FELICITACION A UN ARTISTA PINTOR. — La Comisión Provincial ha acordado hacer constar su gratitud hacia nuestro paisano, el notable pintor palentino, don Eugenio Oliva, por su desinterés y acabado trabajo en la decoración de la capilla de la Beneficencia Provincial, que constituye un primoroso trabajo pictórico admirado por todos cuantos visitan el benéfico establecimiento.

ELECCIONES DE REPRESENTANTES MEDICOS. — En el escrutinio celebrado hoy en el Gobierno Civil, para la elección de representantes en la Asamblea extraordinaria de médicos titulares, que se celebrará en Madrid el día 26 y siguientes del mes actual, han resultado elegidos por esta provincia, los siguientes médicos:

Por el partido de Astudillo, don Constantino Arias Herrero; por el de Baltanás, don Romualdo Palacios Gallardo; por el de Carrión, don Luis Blanco de Ana; por el de Cervera, don Antonio Santos; y por el de Palencia, don Ramiro García Ovejero.

Comisaría General de Abastecimientos y Transportes

DELEGACION PROVINCIAL DE PALENCIA

Precios de frutas y verduras

Precios al mayor y de venta al público, autorizados en esta provincia, para las frutas y verduras durante la semana que comprende los días del 19 al 25 de mayo, ambos inclusive.

	Mayor	Detall
Plátanos	9'50	11'00
Manzanas:		
Primera: Reineta verde doncella, asturiana y similar	11'00	13'00
Segunda: Corrientes	7'00	8'00
Peras	11'00	13'00
Naranjas:		
Primera: Cadeneras, verna, macetera y otras selectas	8'75	10'00
Segunda: Sanguina.	7'25	8'50
Tercera: Corrientes.	4'75	6'00
Limones:		
De Murcia, finos	9'00	10'50
Corrientes	6'00	8'00
Patatas de importación	2'65	2'80
Acelgas	2'50	3'25
Espinacas	4'00	5'00
Repollos:		
Del país	1'50	2'00
Valenciano	2'50	3'00
Coliflor (pelada)	5'75	7'00
Cebollas:		
Valencianas	2'00	2'75
Del terreno	1'25	1'75
Tomates (de Canarias)	8'25	9'25
Lechugas	3'25	4'00
Zanahorias	2'00	2'50

Nota.—Los precios señalados como máximos para venta al público, se entienden referidos a las mejores calidades de cada clase de artículo, estando incluídos en los mismos los gastos y arbitrios municipales.

Palencia, 17 de mayo de 1958.—El Gobernador Civil, *Víctor Fragoso del Toro.*

ESCRIBANIAS DE LUJO, ARTISTICOS MODELOS, EN I. G. DIARIO-DIA

¡AGRICULTOR!
MINNEAPOLIS-MOLINE
COSECHADORAS
MINNEAPOLIS-MOLINE
harán tu recolección
fácil y económica.-
ENTREGA INMEDIATA
marcas de fama mundial.-
INAGRISA
Maíces híbridos
U-22 •• U-26 •• U-32
y demás ciclos
Miguelnos
PLAZA DE ZORRILLA, 3 - VALLADOLID

M.C.D.2022

CARTAS VIEJAS PARA EL HOMBRE NUEVO

"Del pensar, del decir, del obrar"

En aquel tiempo dijo Jesús a sus discípulos: Cuando viniere el Consolador, Espíritu de verdad que procede del Padre, él dará testimonio de mí. Y también vosotros daréis testimonio, puesto que desde el principio estáis en mi compañía. Estas cosas os las he dicho para que no os escandalicéis ni os turbéis. Os echarán de las sinagogas; y aun va a venir tiempo en que quien os diere muerte, se persuada hacer un obsequio a Dios. Y os tratarán de esta suerte, porque no conocen al Padre ni a mí. Pero yo os he advertido estas cosas, con el fin de que cuando llegue la hora, os acordéis de que ya os las había anunciado.

(Después de la Ascensión)

—Hay, amigo mío, un adagio muy conocido en el que se afirma que «quien avisa, no es traidor»...

Cristo ha querido avisar a los suyos, para que no estén desprevenidos, para que el espíritu resista y no se doblegue la voluntad..., al fin y al cabo, quien está preparado para recibir un embate, se encuentra en mejores condiciones de resistirlo y rechazarlo, que aquél a quien el golpe le coge desprevenido...

...El Maestro avisó a los suyos:

—«Mas os lo advierto para que, cuando llegue la hora os acordéis de que lo tenía anunciado...».

Y era este el anuncio:

—«Os echarán de las sinagogas, y se acerca el tiempo en que quien os diere muerte, creerá que hace un obsequio a Dios».

Mas la voz de Cristo sigue en pié, amigo mío, después de tantos siglos. Es cierto que en nuestras heredades ha pasado la era de las persecuciones. No así en otros lugares y países, en que la persecución se enmascara y cubre tarisáicamente, para seguir mordiendo con sangre y muerte en los campos de la fe católica. Todavía hay quienes creen que al «eliminar» a un obispo, a un sacerdote, a un católico, hace un gran beneficio a la humanidad. Esto —por la misericordia de Dios— no cuenta ahora contigo ni conmigo..., es cierto; sin embargo, desde numerosas esquinas silenciosas de no pocas conciencias, te están echando de los lugares que ellos creen dignos y te están matando moralmente, por tu calidad de católico.

Indudablemente, amigo mío..., una cosa menos derecha, realizada por quien sea distinguido, o simplemente conocido, como católico, aparece ante los demás con las tintas más recargadas. Parece natural, y hasta no se le da importancia, cuando, quien ordinariamente anda por los caminos torcidos, ha cometido algo denigrante. Cuando algo menos recto realiza quien tiene por norma el obrar bien, su acción aparece aparentemente desorbitada...

Las palabras de Cristo no pasan, no; «Os echarán de las sinagogas...». Todo el mundo, amigo mío, verá la paja en tu ojo, sin que la viga del suyo estorbe la mirada.

De aquí que en esta lección del Maestro esté la enseñanza del bien pensar, del bien decir y del bien obrar. Aun así, siempre habría un error de interpretación por parte de los que nos rodean, para interiormente «echarnos de las sinagogas...»; mas si el pensamiento es limpio, y la palabra clara, y la obra, recta, no te preocupes, pues los malos juicios hacia tí no pasarán de erróneas apreciaciones..., y ante esto ninguna trascendencia tiene el que a uno le echen de la sigagoga interior de la conceptuación decente, ya que la apreciación que vale ante el Señor, es la que se asienta sobre puntales rectos y verdaderos.—A. A. S.

VIDA RELIGIOSA

CULTOS A SAN ISIDRO LABRADOR EN LA S. I. CATEDRAL

La Cofradía de San Isidro Labrador, establecida en la S. I. Catedral, celebrará, Dios mediante, en los días 17, 18 y 19 de mayo, los siguientes cultos:

El día 17, a las seis de la tarde, habrá en el Trascoro, ante la imagen de San Isidro, Vísperas cantadas, de tres sacerdotes.

El día 18, a las once y media de la mañana, Misa solemne, que celebrará el Abad de la Cofradía, asistido por los reverendos señores don Jacobo Pérez y don Restituto Paniagua; Sermón, a cargo del reverendo señor don Manuel Marcos Martín, párroco de la iglesia de Santa Marina.

Al Ofertorio, dos agricultores, Cofrades, depositarán en las manos del celebrante, el pan y vino que han de ser ofrecidos por él y consagrados en la misa y se hará también la ofrenda de los frutos del campo.

Terminada la Santa Misa, Procesión, con la imagen del Santo, por las calles de Jorge Manrique, Juan de Castilla, Barrio y Mier, Mayor Principal y Jardinillos, donde se hará la Bendición del campo; regresando por Eduardo Dato, Plazuela de las Carmelitas y Plazuela de la Catedral.

De la parte musical, está encargada en este día, la Capilla de Música.

El día 19, a las nueve de la mañana, funeral solemne por los Cofrades difuntos.

PARROQUIA DE SAN LAZARO

A las diez de la mañana del domingo 18, de la iglesia de Santa Clara saldrá en la forma más solemne la procesión eucarística anual que tiene por objeto llevar la comunión a los enfermos e impedidos, facilitándoles el cumplimiento pascual.

A esa procesión Jesús y los enfermos nos obligan por caridad a asistir fervorosamente y ordenadamente a todos.

Los niños de Primera Comunión pegaditos al palio. Como adelantados del Dios-Hostia, los cofrades de la Sacramental, vestidos de gala y los componentes de las asociaciones piadosas parroquiales, con sus estandartes como apóstoles de la fe; con sus banderas los afiliados a las cuatro ramas de A. C. y cuantos sienten el llamamiento de Cristo a su misión sacrosanta y divina.

Que no haya un hogar especialmente por donde pase la procesión que no luzca sus mejores colgaduras y que no acudan sus miembros o al menos algún representante.

Todos en ritmo concentrado en combinación con la Banda de Música de la capital, entonemos cánticos de devoción y de amor al Rey de los Reyes.

El recorrido procesional será por las calles siguientes: Burgos, Teniente Velasco, Estrada, Mariano Prieto, Cirilo Tejerina, Colón, Barrantes, Colón, Burgos.

PARROQUIA DE SAN MIGUEL

NOVENA EN HONOR DE NUESTRA SEÑORA DEL SAGRADO CORAZON. — Ha dado principio en esta parroquia la novena en honor de Nuestra Señora del Sagrado Corazón con los siguientes actos:

Todos los días a las ocho y media, Misa de Comunión general armonizada.

A las doce, Misa rezada con el ejercicio de la novena.

A las ocho de la tarde, Exposición mayor de S. D. M., rosario, novena y sermón que predicará todos los días el Rvdo. Sr. D. Jesús Escribano, Párroco de San José de Palencia.

Mañana, domínica infraoctava de la Ascensión, las Misas serán a las siete, ocho, nueve, diez, once y doce.

PARROQUIA DE NUESTRA SEÑORA DE LA CALLE

DOMINICA DESPUES DE LA ASCENSION. — Misas rezadas desde las siete y media y cada hora (a las media), hasta las doce y media inclusive.

A las ocho y media, Misa de Comunión general para los Asociados del Carmen, durante la cual se hará el ejercicio propio del tercer domingo de mes.

A las diez y media, radiada para enfermos.

A las ocho de la tarde, Misa vespertina rezándose durante ella el Santo Rosario con la visita y ejercicio a la Virgen del Carmen. Terminando con la procesión de Regla por el interior del templo y Salve popular.

SAN PABLO

ORDEN TERCERA. — Mañana, tercer domingo de mes, tienen sus cultos especiales los hermanos de la Orden Tercera de Santo Domingo. La Misa de nueve, que se celebrará en el altar mayor, será aplicada a intención de la Orden Tercera.

Por la tarde, a las siete, en la sala de reuniones, dará una conferencia sobre el «Canto Gregoriano en la Orden Dominicana», el R. P. Marcelino Alvarez, a la que especialmente quedan invitados todos los Terciarios.

ACCION CATOLICA, RAMA DE HOMBRES

PARROQUIA DE SANTA MARINA
Palencia

Se recuerda a todos los Hombres de A. C., de la Parroquia de Santa Marina, que el próximo día 18, después de la misa parroquial de nueve y media, se celebrará en el segundo piso de la Sacristía, la Junta General para tratar de la celebración de los solemnísimos actos que tendrán lugar el próximo día 1 de junio, con motivo de celebrarse por vez primera, el Día del Párroco, y la imposición de insignias a las diferentes Ramas de la A. C. Parroquial.

Se ruega la asistencia dada la importancia de la Junta.

Palencia, 17 de mayo de 1958.—El Presidente de la Rama de Hombres, JOSE LUIS ROIG PORRAS.

NOVENA EN HONOR DE SANTA RITA DE CASIA. — Continúa celebrándose en la iglesia de las Religiosas Agustinas Recoletas, con extraordinaria y fervorosa concurrencia de fieles.

Por la mañana, misas a las siete y media, nueve y doce.

Por la tarde, Ejercicio Eucarístico a las ocho, con sermón a cargo del muy ilustre señor don Manuel García Rodríguez, canónigo de la S. I. Catedral.

PP. CARMELITAS DESCALZOS. —Fiesta del Santo Escapulario. Por la mañana, a las nueve, misa de Comunión general. Por la tarde, a las ocho, función eucarística, rosario, sermón por el reverendo Padre Gerardo del Niño Jesús, director de la Cofradía del Carmen, procesión y salve popular. A las siete y media, será la Junta de la Venerable Orden Tercera. Las misas se dirán a las ocho, nueve, once y doce. A las doce y media, Catequesis.

JUVENTUD ANTONIANA. — Se hace saber a los socios de esta Juventud, que mañana domingo, día 18, Dios mediante, tendremos en la iglesia conventual de Santa Clara, a las nueve y media de su mañana, la misa de Comunión mensual reglamentaria.

La Junta Directiva como de costumbre igualmente, el martes, día 20, a las ocho y media de la tarde, en el domicilio de nuestro reverendo director.

El Secretario

LA CARMINA
FABRICA DE MOSAICOS
Azulejos, yesos, peldaños, fregaderas, tubería, etc.
CURIESES
AVDA. MANUEL RIVERA, 2

La mejor revista de agricultura y ganadería MIES. Suscripción: 36 pesetas al año. Apartado 15. Palencia.

Obreros especializados en la construcción

precisa Empresa constructora de un poblado de cinco mil viviendas en Avilés. Disponiendo la Empresa de comedores y alojamiento para ellos.

Las ofertas, individuales o por cuadrillas, al «BARRIO DE LA LUZ», Apartado, 127. Avilés (Asturias), indicando domicilio.

El domingo, Primera Comunión de los niños de las Escuelas del Sindicato

Tendrá lugar en la Iglesia de San Pablo

La Unión de Mutualidades y Patronatos de Obreros Católicos celebrará el domingo su fiesta anual de la conmemoración del Patrocinio de San José y de la publicación de la Encíclica «Rerum novarum».

Con tal motivo, a las nueve de la mañana tendrá lugar en la iglesia conventual de San Pablo la Primera Comunión de los niños de las escuelas de la Unión, oficiando en la ceremonia religiosa el M. I. Sr. don Antonio Hijosa, consiliario del Centro.

Posteriormente, en el Salón de Actos de las Escuelas, se servirá un desayuno a todos los niños, recitándose poesías durante el acto.

A las 3'30 de la tarde, en el mismo lugar, los socios y simpatizantes serán obsequiados con un café de honor, celebrándose por la tarde una amena velada folklórico-musical, de acuerdo con un interesante programa de «primeras figuras», que han prestado su valiosa colaboración.

El próximo lunes, en la Parroquia de Nuestra Señora de la Calle será oficiada una misa en sufragio de los asociados difuntos, a las nueve de la mañana.

Por 36 pesetas al año la mejor revista agrícola: M I E S. Suscripción: 3 pesetas mensuales. Apartado, 15 Palencia.

La Vida en la Provincia

La fiesta de San Isidro en Astudillo

LA FIESTA DE SAN ISIDRO. — Como en años anteriores, se ha celebrado con gran solemnidad la función que los labradores dedican a su patrono San Isidro. El día 14, las vísperas, con asistencia de los cofrades y el día del Santo, Misa solemne, sermón a cargo del Párroco de Santoyo, don Aniano Mediavilla, que hizo la apología de las virtudes del labrador Santo.

Por la tarde, procesión y como final, la cordial camaradería entre los miembros de la cofradía, que aprovechan este día para estrechar las buenas relaciones vecinales y divagar sobre las perspectivas del campo. Estos actos se celebran en casa del patrono don Angel Mediavilla Pérez, que ha sucedido a don Leonardo Bustillo Castaño y que dejara las funciones don Vicente de los Mozos Solórzano. Estos buenos cofrades han tenido la atención de mostrarme el libro de actas que conservan, de presidente a presidente, con una antigüedad de casi 150 años. Sencilla es la contabilidad y la burocracia se limita a consignar en una plana los gastos y cada tiempo prudencial una lista de cofrades.

El libro, que ha sido encuadernado recientemente y no estamos de acuerdo en lo de ponerle pasta de esta época, suprimiendo el pergamino que archivaba las viejas actas, aunque se hubieran retocado los papeles deteriorados. Muestra cosas curiosas, como el pago en ducados de la cuota y derechos a los tamborileros y fámulo. A los señores curas se les dará una cuartilla de limonada y una libra de bizcochos. En la copiosa lista de Mayordomos, se leen apellidos astudillanos: Castaño, Bustillo, Anaya, Alvarez. Y entre los cofrades, además de labradores propiamente dichos, propietarios, médicos y abogados, los Izquierdos, Villazanes, Manriques, Luciano, etc., figuran en él mayordomos que fueron Villazanes, tatarabuelo, bisabuelo y sobrino nieto del cronista, Santos, Juan y Gerardo Villazán.

Animamos a los labradores para que apuntándose en la antigua cofradía sigan el culto al madrileño labrador, el más labrador de todos los labradores, el que trazaba los pareados surcos, no como los ángeles, sino hechos por los mismos ángeles, cuando él oraba.

LA COMUNION DE LOS NIÑOS. —La coincidencia de ser este día la Primera Comunión de los pequeños, ha dado realce a la fiesta de San Isidro. Muchos niños preparados por el Párroco, don Sabino Marcos y los maestros de las escuelas nacionales, recibieron el Pan de los Angeles, acompañados de sus padres. Día feliz para estos hombres del mañana y también de satisfacción para sus familiares a todos los que felicitamos cordialmente.—*M. d'A.*

DOCTOR LEDO
ENFERMEDADES DE LA PIEL
Consulta de 9 a 1
Núñez de Arce, 4. Telf., 2545
VALLADOLID

Mañana se celebrará el Concurso de Albañilería

Se han establecido nuevos importantes premios

Mañana se celebrará el IX Concurso Provincial de Albañilería, que hubo de ser suspendido el domingo anterior a causa del mal tiempo.

Como oportunamente fué anunciado, este certamen laboral tendrá por marco para su desarrollo la Plaza de las Casas del Hogar, e intervendrán 14 cuadrillas, integradas cada una de ellas por un oficial y un ayudante o peón.

Además de los premios que en un principio se establecieron para los vencedores, se otorgarán otros, depositados en «sobres sorpresa», concedidos por diversas empresas encuadradas en el Sindicato de la Construcción, Vidrio y Cerámica, que patrocina este IX Concurso de Albañilería.

Por otra parte, el Excmo. señor Gobernador Civil, Colegio de Arquitectos, han dotado diversos premios para herramientas y útiles laborales.

Dada la animación que en ediciones anteriores revistió siempre esta prueba, una vez más cabe esperar la asistencia total del público palentino a la jornada matinal que tendrá lugar en las Casas del Hogar.

El ministro argentino de Transportes es un gran españolista

Sus padres nacieron en Galicia

Madrid, 16.—El Ministro de Transportes de Argentina, don Alberto López Abuin —gran españolista y el primero que hizo justicia en Buenos Aires a nuestro tren Talgo— es de padres españoles, ambos oriundos de Fonteita (Lugo). En dicho pueblo estuvo Alberto siendo chico, y allí aprendió sus primeras letras y jugó a la «billarda» con sus compañeros de colegio. Sus padres, don José Antonio López y doña Irene Abuin, llegaron a Buenos Aires por primera vez hace muchos años. Lucharon varios años y optaron por volver a la aldea. Pero don José Antonio era —y lo sigue siendo— hombre emprendedor y al poco tiempo volvió de nuevo a Buenos Aires, donde Alberto completó su enseñanza primaria. Pasando por el bachillerato, con buenas notas distinguidas, logró su título de doctor en Derecho en la Facultad, transformándose en pocos años en un gran especialista en transportes. El doctor López Abuin —el «Gallego», como le llaman sus amigos criollos— siente gran cariño por España y todo lo español, y, por ejemplo, considera el ferrocarril central gallego como una obra grandiosa que pone como ejemplo de tenacidad y de esfuerzo en nuestro Gobierno, así como los planes de electrificación ferroviaria de España.—Cifra

LEA USTED TODAS LAS SEMANAS NUESTRO SUPLEMENTO AGRICOLA.

3 razones de peso
...QUE CONVENCEN A CUALQUIERA

NUEVA Y SENSACIONAL FORMA DE VENTA QUE LE PERMITIRA, SOLO CON ESCRIBIRNOS, RECIBIR EN SU PROPIO DOMICILIO EL ENCARGO REALIZADO POR UD. DISPONIENDO DE 8 DIAS PARA EXAMINARLO CON TODO CUIDADO ANTES DE COMPROMETERSE A ADQUIRIRLO Y PUDIENDO PAGARLO LUEGO EN 10 ó 15 MENSUALIDADES.

AJUAR DE PARIS

COMPOSICION

1 Manta de lana extra 2 caras, matrimonio - 1 Corte colchón Versalles, calidad lujo, matrimonio - 1 Colcha brocatel, seda, lujo, matrimonio - 1 Mantel 12 cubiertos damasco satinado - 12 Servilletas damasco satinado 1 Mantel algodón jumel - 12 Servilletas algodón jumel - 4 Sábanas superfinas, matrimonio - 2 Sábanas superfinas, cama intermedia - 2 Almohadones igual calidad matrimonio - 1 Almohadón igual calidad, cama intermedia - 4 Toallas super-lujo, gran tamaño - 4 Toallas grandes, felpa esponjosa - 4 Toallas 45 x 90 de uso diario - 6 Paños blancos especiales cristalería - 6 Paños azules cocina, gran duración - 6 Gamuzas amarillas - 6 Gamuzas tipo standard - 12 Pañuelos caballero, superfinos - 12 Pañuelos señora, batista estampada - 2 Toallitas maquillaje, tocador.

Más de 100 piezas... con nuestro obsequio de una pieza de batista blanca.

COMPRAR DESDE SU PROPIO HOGAR

COMPRAR DIRECTAMENTE A FABRICA SIN INTERMEDIARIOS

COMPRAR A PLAZOS MAS BARATO QUE AL CONTADO

AJUAR DE COMPETENCIA

COMPOSICION

1 Manta de lana extra 2 caras, matrimonio, colores suaves, tamaño 7 rayas - 1 Colcha calidad extra-lujo, adamascado, tamaño matrimonio - 4 Sábanas superfinas, tamaño matrimonio - 4 Sábanas superfinas, tamaño cama intermedia - 2 Almohadones, tamaño cama matrimonio - 2 Almohadones, tamaño cama intermedia - 1 Mantel de Plástico, última novedad, colores variados - 12 Servilletas de Crepé blanco, tamaño 50 x 50 - 6 Toallas gran calidad - 6 Toallas todo uso 2 Toallitas tocador - 12 Manteles individuales, vistosísimos, gran novedad - 12 Servilletas correspondientes 12 Servilletas para té, haciendo juego - 6 Pañuelos de caballero, acabado perfecto superfinos - 6 Pañuelos de señora, batista, orillados a mano - 6 Paños azules cocina, gran duración - 6 Paños blancos especiales cristalería - 12 Gamuzas amarillas para polvo - 12 Bayetas tipo standard.

125 PIEZAS EN TOTAL ...y además, nuestro obsequio, consistente en una PIEZA DE BATISTA BLANCA

AJUAR AMERICANO
"TODO CONFECCIONADO"

COMPOSICION

2 Sábanas "Princesita Carolina", encimeras finísimas, tamaño matrimonio - 2 Sábanas "Princesita Carolina", bajeras finísimas, tamaño matrimonio - 2 Almohadas "Princesita Carolina", cama matrimonio - 1 Manta de lana extra 2 caras, tamaño matrimonio - 1 Colcha "Londres" gran vistosidad, para realce de su casa, tamaño matrimonio - 2 Sábanas de baño excepcionales - 6 Toallas para lavabo, aseo individual - 12 Manteles individuales, vistosísimos, de último modo - 12 Servilletas correspondientes - 12 Servilletas para té, haciendo juego - 2 Toallitas de maquillaje.

...y además, nuestro regalo de un maravilloso DELANTAL CONFECCIONADO

CANASTILLA DE PARIS

COMPOSICION

24 Picos tritela absorbente - 6 Picos tritela con refuerzo afelpado - 2 Fajas crepé - 2 Camisetas-jubon-citos algodón mercerizado - 2 Camisetas, nuevo sistema-cuello americano - 2 Camisetas perle extra - 2 Fajitas elásticas - 2 Jerseys de lana, especiales para primer uso - 2 Jerseys de lana, talla 1, calidad extra - 7 Baberos piqué afelpado - 1 Toalla de baño, tritela no irritante - 1 Pañolón chal de lana esponjosa - 3 Pares de botitas de lana - 1 Par de botitas de lana lujo - 1 Capotita de lana alta calidad - 6 Camisitas Holanda suave seleccionadas - 6 Empapadores gran poder absorvente - 4 Sábanas Holanda, realce bordado 2 Almohadones Holanda, realce bordado - 2 Sábanas color, batista extra-lujo, realce bordado - 1 Almohada color, batista extra-lujo, realce bordado 1 Manta lana dos caras, ligera como una pluma - 1 Manta algodón color, selecta calidad - 1 Hule tela-plastificada, diseño especial - 1 Frasco de colonia «para su bebé» - 1 Talquera práctica, de fácil uso - 1 Bote de polvos contra irritaciones - 1 Caja algodón de uso cómodo y práctico - 18 Imperdibles de seguridad - 1 Cepillo super-suave - 1 Peine - 1 Sonajero - 2 Chupetes - 1 Pastilla de jabón para «su bebé» - **110 ARTICULOS**

Y NUESTRO OBSEQUIO CONSISTENTE EN UN BIBERON NYLON ESTERELIZABLE A 120° C

RELLENE ESTE CUPON

Sr. D. BENITO CALVO LOPEZ
c. de Barrio y Mier, núm. 14. Teléfono 22 40. — PALENCIA
Representante de **FABRICAS ASOCIADAS** en esa provincia.
Ruego a Ud. que SIN COMPROMISO POR MI PARTE me remita FOLLETO EXPLICATIVO Y CONDICIONES DE ADQUISICION DE **EL AJUAR** nº ① ② ③ ④* a esta dirección: EZ-(8)
Nombre y apellidos _____
Calle: _____
Población: _____
* Tache los números que no interesen.

FABRICAS ASOCIADAS, S.A
JUNQUERAS, 16 · BARCELONA

10 ó 15 MENSUALIDADES

FONTAN

M.C.D.2022

Excelentísimo Ayuntamiento de Palencia

EDICTO

ARBITRIO SOBRE EL INCREMENTO DEL VALOR DE LOS TERRENOS DE CORPORACIONES, FUNDACIONES, ASOCIACIONES, SOCIEDADES CIVILES Y MERCANTILES Y PERSONAS JURIDICAS DE TODA CLASE

En el "Boletín Oficial" de esta provincia número 42, de fecha 6 de abril de 1956, se insertaba un Edicto de este Ayuntamiento, que, literalmente copiado, decía así:

"Administración Municipal. — Palencia.—Para dar cumplimiento a lo preceptuado en el Artículo 516 de la vigente Ley de Régimen Local y concordantes del Reglamento de Haciendas Locales y Ordenanza Fiscal Municipal; esto es, a los efectos de la exacción del Arbitrio de Plusvalía respecto de terrenos de Personas Jurídicas, se hace público que los representantes legales de Corporaciones, Fundaciones, Asociaciones, Sociedades Civiles y Comerciales de toda clase sujetas a la tasa de equivalencia, vendrán obligadas a presentar en el Negociado de Rentas y Exacciones de este Excelentísimo Ayuntamiento, declaración jurada de los bienes inmuebles que posean en este Término Municipal dentro del plazo de un mes, computado desde el siguiente al de la inserción del presente en el "Boletín Oficial de la Provincia"; asimismo presentarán cuantos antecedentes y datos les sean requeridos para la práctica de las procedentes liquidaciones, y en lo sucesivo de cuantas alteraciones patrimoniales se produzcan por enajenación, etc., en sus propios inmuebles. —El incumplimiento de cuanto antecede, llevará consigo la imposición de sanciones fiscales o de cualquier otra índole que sean de procedencia. —Se hace público para general conocimiento y debidos efectos.—Palencia, 28 de marzo de 1956.—El Alcalde, Vicente Almodóvar".

Y siendo muchas las Corporaciones, Fundaciones, Asociaciones, Sociedades Civiles y Mercantiles, y Personas Jurídicas de toda clase que, a pesar de dicho requerimiento y del mucho tiempo transcurrido desde su publicación, no han presentado todavía las declaraciones de referencia, relativas a los terrenos de su propiedad sitos en este Término Municipal de Palencia, se publica de nuevo dicho Edicto, requiriéndolas por segunda y última vez para que, dentro del improrrogable plazo de VEINTE DIAS HABILES, contados a partir del siguiente al en que aparezca este Edicto en el "Boletín Oficial" de esta Provincia, presenten en la Administración de Rentas y Exacciones de este Ayuntamiento las susodichas Declaraciones, cuyo modelo se inserta al pie y cuyos impresos serán facilitados por dicha Oficina a las Entidades que de la misma lo soliciten a tales efectos, con la advertencia de que aquellas de citadas Entidades que tengan terrenos sujetos al Arbitrio y no presenten aludida Declaración dentro del plazo señalado, incurrirán, sin más aviso ni prevención, en las sanciones que previene la vigente Ordenanza reguladora del repetido Arbitrio y demás disposiciones complementarias y concordantes, que oscilarán entre un 10 y un 200 por 100 de las respectivas cuotas, además del importe de éstas.

Como documentos justificativos de las expresadas Declaraciones de inmuebles, deberán presentarse también con ellas los Títulos de propiedad o de posesión en cualquier otro concepto, así los inmediatamente anteriores como los actuales, o sea, los relativos a las dos últimas transmisiones por cualquier título.

MODELO DE DECLARACION QUE SE CITA

(En el que se incluye un ejemplo, para mayor claridad)

D. ..... (Felipe López Pérez) ...., en calidad de ..... (Director-Gerente) ..... de ..... (Industrias del Carbón, S. A.) ....., con domicilio ..... (social) ..... en ..... (Madrid) ....., calle de ..... (Alcalá) ....., número ....(56)..., piso ..... (2.º) ....., mano ..... (derecha) .....

.....

en nombre y representación de..... (la) ..... mism... (a), declara bajo su responsabilidad, ante el Excelentísimo Ayuntamiento de Palencia, lo siguiente, a efectos del pago del Arbitrio Municipal sobre el incremento del valor de los terrenos:

Que ..... (la) ..... citad..... (a) ..... (Sociedad de mi dirección) ... . posee en este Término Municipal de Palencia, en ..... (plena propiedad) ....., un ... (a) ..... (casa) ....., emplazada ... en .... calle, plaza o avenida de ..... (General Mola) ....., número..... (85) ....., con una superficie total de ..... (1.500'00) ..... metros cuadrados ....., adquirida a ..... (D. Segismundo Ortiz Gutiérrez) ....., de ..... (Pamplona)... ....., a título de ..... (compraventa) ....., con fecha .....(26) ..... de ..... (junio) ..... de 19 ..... (54) ....., quien a su vez la había adquirido de ..... (la Compañía de Productos Cerámicos, S. A.) ....., de ..... (Málaga) ....., a título de ..... (donación) ....., con fecha ..... (20) ..... de ..... (abril) ..... de 19 ..... (05) .....

.....

.....

la cual linda por el Norte con ..... (el río Arroyo) .....; por el Sur con ..... (finca rústica de don Pedro Ortiz Gómez) .....; por el Este con ..... (casa de don Luciano López Ruiz) .....; y por el Oeste con ..... (carretera de Madrid a Santander) .....

También declara bajo su responsabilidad que dich... (a) ..... (Sociedad) .....posee igualmente dentro de este Término Municipal de Palencia, otr ..... (as) ..... (cuatro casas) ..... (y dos solares) ... ., cuyas características se especifican en sendas declaraciones aparte, a iguales efectos.

Y para que así conste ante el Excelentísimo Ayuntamiento de Palencia, a los indicados efectos del pago del Arbitrio sobre el Incremento del Valor de los Terrenos, extiendo la presente declaración, por duplicado, bajo mi responsabilidad, en Palencia, a ..... (diecinueve) ..... de .... (mayo)..... de mil novecientos ..... (cincuenta y siete) .....

(Firma del Director, Representante, etc., declarante).

Palencia, 14 de mayo de 1958.

El Alcalde, VICENTE ALMODOVAR RODRIGUEZ.

Dietario

Domingo 18 de Mayo de 1958

SANTORAL. — Después de la Ascensión-Exaudi. — Santos: Venancio, Potamión, Félix, obispos; Dióscoro, Teódoto, Erico, rey; Teocusa, Julita, Alejandra, Claudia, Eufrasia, Faina, Matrona, mártires; Félix, confesor. (Misa, San Venancio; color, rojo).

Sale el sol a las 4'56 horas y se pone a las 19'27 horas. Cuarto creciente, el día 26.

REFRAN: El que está en la aceña muere; que el otro va y viene.

EL TIEMPO EN PALENCIA

Barómetro: A las 18 horas de ayer, 703'0; a las ocho horas de hoy, 707'1. — Temperaturas: Máxima de ayer, 19'0; mínima de hoy, 8'8.—Dirección del viento: A las 18 horas de ayer NW.; a las ocho horas de hoy, ENE. Humedad relativa media, 61 por 100.

PLUMAS ESTILOGRAFICAS DE LAS MEJORES MARCAS, EN I. G. DIARIO-DIA

EFEMERIDES. — 1910: En el teatro «Apolo», estrena Sinesio Delgado la zarzuela «Mano de Santo», con música de Calleja. — 1509: Conquista de Orán. — 1804: Proclamación del imperio francés. — 1909: Muere el compositor Albéniz. — 1909: Muere Meredith.

La vida en la Región

La Organización de los Festivales de Santander está recibiendo ya gran número de peticiones de entradas

Un zahorí de Campaspero pronostica que 1958 será año de "muchas cuestiones"

AVILA

EL DIA DE LA CARIDAD.—Se ha celebrado con gran éxito el denominado «Día de la Caridad», para recaudar fondos con destino a los pobres de la capital abulense. El resultado económico ha sido francamente satisfactorio, sobre todo comparado con lo recaudado en años anteriores.

En el año 1957 se consiguió en la capital una suma total de 11.165 pesetas mientras en el actual se ha llegado a recaudar en la capital solamente la suma de 29.387 pesetas.

LEON

EMPEORA EL TIEMPO. — El tiempo ha empeorado considerablemente y aunque la temperatura no ha bajado mucho, se nota frío en la ciudad por los vientos que en algunos momentos han alcanzado velocidades de 50 kilómetros por hora. El cielo está empedrado y encapotado en la montaña.

Las temperaturas extremas de las últimas 24 horas han sido las siguientes: máxima de 18 grados y mínima de 9.

SANTANDER

EXITO ANTICIPADO. — El Festival del próximo verano ha rebasado ya su fase preliminar. En torno al gran interés de sus programas, cunde de día en día, un acusado optimismo con evidente expectación. Se ha creado un verdadero «clima», motivado, sin duda, por la difusión de un calendario realmente excepcional, en el que se dan cita los mejores intérpretes y las más prestigiosas agrupaciones coreográficas y musicales.

La respuesta a la magna organización y labor propagandística han sido los centenares de cartas que a diario se reciben en la Dirección, que se interesan continuamente por la reserva de entradas para los distintos festivales, en los que tomarán parte Yehudi Manunin, Victoria de los Angeles, Antonio y otros destacados conjuntos.

SEGOVIA

2 PESETAS METRO CUBICO. — Entre los acuerdos adoptados por la Comisión Permanente del Ayuntamiento segoviano, recientemente celebrado, se ha dado cuenta a la Comisión respectiva de una resolución del Ministerio de Obras Públicas por la que se dispone aprobar provisionalmente como tarifa máxima de concesión del Servicio de Suministro de Agua, la de dos pesetas por metro cúbico, debiendo ser incoado expediente de información pública.

VALLADOLID

«AÑO DE CUESTIONES». — Don Mariano García García, de 62 años y residente en Campaspero, ha pronosticado que este año será muy bueno de trigo, mal año de frutas y año de «muchas cuestiones».

Este astrónomo rural tiene mucha afición por pronosticar el tiempo y lo hace basándose en las costumbres de los viejos: nieblas, señales de los vientos, puestas del sol, etc., pero sobre todo en un libro que heredó de sus abuelos titulado «Lunario y pronóstico perpetuo», del autor Jerónimo Cortpes. Este libro fué impreso en Valladolid en el año 1846, en la imprenta de don Juan de la Cuesta y Compañía.

Son rápidos... son seguros... son económicos

TRANSPORTES POSADAS

Burgos - Bilbao - Barcelona - Valladolid - Zamora

PALENCIA: Plaza Benito Lewin, 1. Teléfono 2463

BOLSA Y FINANZAS

BREVE RESUMEN DE LA SEMANA BURSATIL

Información facilitada por el BANCO DE BILBAO

Una semana más confirmativa de la postura vendedora en que desde hace tanto tiempo se halla situada la Bolsa ha sido la que pasamos a comentar, ya que el dominio de los desmerecimientos así lo demuestra, salvándose algunos pocos valores por los que el dinero ha mostrado cierto interés, entre los que destaca Minas del Rif que consigue revalorizar su cambio en 16 puntos.

El grupo de Bancos, menos el de España que pierde 2 enteros, mantiene sus mismas posiciones; y los demás presentan en general, con muy pocas excepciones, signos contrarios, entre los que Fenosa se anota la mayor baja de 26 puntos, debido principalmente a su ampliación de capital que dió principio el viernes y al pago de dividendo activo.

En la presente semana se ha notado un pequeño aumento en la contratación, pero al cierre, aunque la presión de la oferta no era inquietante, tampoco puede decirse que el dinero se hallaba muy dispuesto a la inversión como para augurar un cambio definitivo de coyuntura.

BOLSA DE MADRID

Cotizaciones

	9-5	16-5	Dfs.
BANCOS			
España	690	688	— 2
C. Industrial .	188	188	=
Exterior	390	390	=
Central	576	576	=
Banesto	700	700	=
Hispano	540	540	=
Rural	304	304	=
Popular	400	400	=
ELECTRICAS			
H. Española .	265'5	255	— 10'5
Cantábrico ...	185	184	— 1
Nansa	163	159	— 4
Sil	218'75	216	— 2'75
Sevillana	156	156	=
Madrileña	214	212	— 2
FECSA	245'5	242	— 3'5
Fenosa	211	185	— 26
Leonesas	197	197	=
Chorro	142	145	+ 3
R. Zaragoza .	147	143	— 4
SIDEROMETALURGICAS			
A. FF. CC. .	456	450	— 6
M. y Cons. .	201	205	+ 4
Metálicas M. .	140	138	— 2
Seat	305	308	+ 3
Fasa	455	461	+ 6
MINERAS			
D.-Feiguera .	276	273	— 3
Rif	690	706	+ 16
Guindos	236	236	=
Ponferrada ...	827	820	— 7
QUIMICAS			
Explosivos ...	335	330	— 5
Petróleos	622	620	— 2
H.-Nitro	177	170	— 7
Q. Canarias .	342	342	=
CONS. E INMOBILIARIAS			
Drag. y Cons.	206	200	— 6
P. del Ebro .	119	109	— 10
U. Metrop. ...	503	498	— 5
L. Metrop. ...	160	154	— 6
Alcázar	98'25	98	— 0'25
Urbis	155	151	— 4
Ceisa	103	101	— 2
Cantabria	118	117	— 1
Valleherm. ...	160	155	— 5
ALIMENTACION			
Ebro	517	510	— 7
El Aguila	458	450	— 8
Azucarera ...	208	204	— 4
I. Castellana .	500	500	=
TEXTILES			
Fefasa	250	255	+ 5
Sniace	396	396	=
VARIAS			
Campsa	190	192	+ 2
Cons. N. P. .	180	176	— 4
Tabacalera ...	180	180	=
Telefónicas ..	250	245	— 5
Marconi	120	117	— 3
Transmed. ...	219	214	— 5
M.-Madrid ...	162	155	— 7
U.-Fénix	4.020	4.020	=
Hidrocivil	144	143	— 1
Nicas	220	220	=
A. Ibérico ...	181	181	=

BOLSA DE BILBAO

Cotizaciones

	9-5	16-5	Dfs.
BANCOS			
B. de Bilbao .	790	775	— 15
B. de Vizcaya	735	710	— 25
NAVEGACION			
Navegación ..	900	900	=
Nervión	4.900	4.900	=
N. Aznar	2.015	2.025	+ 10
N. Bilbaína .	1.085	1.085	=
Vascongada .	1.740	1.740	=
QUIMICAS			
F. Española .	470	460	— 10
Sefanitro	310	304	— 6
Siga	130	122'5	— 7'5
Unquinesa ...	302	302	=
Resinera	176	174	— 2
Nicas	220	205	— 15
VARIAS			
A. y Cío. ...	99	102	+ 3
Vascongados .	139	142	+ 3
Sierra M. O. .	242'5	240	— 2'5
Sierra M. P. .	344	344	=
SIDEROMETALURGICAS			
A. Hornes	285	286	+ 1
E. Wilcox ...	520	505	— 15
Basconia	765	770	+ 5
Echevarría ...	600	600	=
Euskalduna ..	335	330	— 5
Mondragón ..	848	848	=
S. Bárbara ...	201	202	+ 1
ELECTRICAS			
Iberduero O. .	289	280	— 9
Iberduero P. .	287	281'5	— 5'5
Iberduero N. .	268	261'5	— 6'5
Iber. N. L. .	267	263	— 4
Viesgo	217'5	212'5	— 5
R. Zaragoza .	147	141	— 6

BANCO DE SANTANDER
Fundado en 1857
Banca - Cambio - Bolsa
Caja de Ahorros
Mayor Pral., 70. PALENCIA

Sucesos en los pueblos

Niño atropellado por un coche

CALABAZANOS

Hace algunos días, paseaban por la carretera de Calabazanos a Esguevillas el niño de 8 años, Tomás Diez Gutiérrez, acompañado de su padre y de un hermano.

El pequeño caminaba delante, jugando con una pelota, que en uno de los botes se desvió hacia el interior de la carretera, corriendo Tomás tras ella, en el preciso momento que avanzaba un «Seat» conducido por el vecino de Cevico de la Torre, Emilio Palenzuela.

El conductor, pese al brusco frenazo y a haberse desviado rápidamente hacia el lado contrario, no pudo evitar alcanzar al pequeño, que resultó con fractura en la pierna derecha, erosiones en la cara, todo ello de pronóstico reservado.

VIDA SINDICAL

Concurso de peinados de señora

Próximamente se celebrará el concurso provincial «Destreza en el oficio», que ha sido convocado por el Sindicato Nacional de Actividades Diversas para las peluquerías de señora, y que servirá de selección para participar en la fase nacional, que tendrá lugar en Madrid en los primeros días del próximo mes de junio.

La prueba consistirá en ejecutar un corte de pelo, así como un peinado de calle y otro de noche, de acuerdo con las bases dictadas sobre el particular.

Tales normas y bases se hallan a disposición de cuantas personas pudiera interesar, en el Sindicato Provincial de Actividades Diversas, Teniente Velasco, número 6.

BANCO DE BILBAO

Banca. — Operaciones de Bolsa. — Pago de negociables de trigo

Mayor Pral., 113. — PALENCIA

Enjambres de ABEJAS GRATIS!

Es muy fácil capturar alguno de los miles de enjambres que cada año vuelan vagabundos en los meses de marzo a agosto. Solo necesita una colmena vacía y un frasco de "LLAMABEJAS PAU" para prepararla. Las abejas no tardarán en acudir y tomar posesión de la colmena y allí mismo empezarán a fabricar miel para Vd. Frasco con claras y amplias instrucciones para su uso, se remite contra reembolso de 30 pts. Pida folleto gratis a M. PAU - FARMACEUTICO - APARTADO 472 - BARCELONA

"LLAMABEJAS PAU" Su fórmula es irresistible

CEMENTOS HONTORIA, S. A.

(CEHOSA)

DISTRIBUIDOR PARA PALENCIA Y SU PROVINCIA

"ARROYO"

FABRICA DE PIEDRA ARTIFICIAL

Almacén: C. Alisal, 41. Telf. 1519

Oficinas: Mayor, 75. Telf. 2062

AGUADO LOSADA

SEGUROS Agencia de "HISPANIA" — Incendios, Accidentes, Automóviles, Cosechas, Robo.

FINCAS: Compra-venta de Rústicas y Urbanas, Solares, Traspaso de negocios, etcétera.

Oficina: *Valentín Calderón, 9-1.º* PALENCIA

TELEFONO 2351

anuncios por palabras

Alquileres

ALQUILO almacén calle general Queipo de Llano. Informes, Alfonso X el Sabio, 7, segundo, D. (antes Angelinas).

ALFALFA, se arriendan los cortes de dos hectáreas de alfalfa de muy buena calidad. Informará don Ambrosio Neyares, en Carrión.

PISO céntrico, amplio, amueblado, alquilo temporada verano. Informes: Publicidad Prema (L), apartado 313. Gijón.

ALQUILO piso dos departamentos comerciales. Calle Mayor. Teléfono 1880.

Automóviles

VENDO furgoneta Fiat 501, buen estado, económica. Teódulo Antolín. Mazuecos de Valdeginate.

Compras

LABRADORES, cebada y avena compra siempre Benigno Martín. Manuel Rivera, 5. Palencia.

COMPRO palomas "zuritas" para tiro pichón, pago buen precio. Informes Benigno Martín. Avda. Manuel Rivera, núm. 5. Tlf. 2718. Palencia.

Fincas

VENDO chalet dos plantas, calefacción, baño. Frente Fábrica Nacional, cincuenta metros parada autobús. Informes Comercio Germán.

VENDO cascajera ocho cuartas. Pablo Escalada. Dueñas.

Ganados y aves

HARINA de huesos 28'37% proteínas. Inmejorable. Establecimientos Heraclio Domínguez. Palencia.

VENDO mula siete años, siete dedos, yegua cubierta con rastra, caballo siete años, prueba. A. Meneses. Grijota.

VENDO borro y dos sobreborros. Julio. Torre de los Molinos.

VENDO terneros para suero. Carretera Valladolid, Segundo Barrio. Finca el Bombero.

VENDO dos terneros, uno de año. Villaviudas. Jerónimo.

VENDO cerdos al destete. Extramuros del Mercado, número, 23, frente cuadras Tejerina.

VENDO un novillo. José Suazo. Piña de Campos.

POLLITOS, ambos sexos. Avícola María Isabel. Granja autorizada. San Gil, 7. Burgos.

"GALLIOL". Defiende de enfermedades a su gallinero y aumenta la puesta. Farmacias y Droguerías.

VENDO 40 ovejas nuevas, emparejadas. Perpetua Andrés. Carbonera.

AVICOLA CONFER. Pollitos todas edades. Leghorn, Rhode. Fray Luis León, 3. Teléfono 3633. Valladolid.

POR SOBRANTE de ganado se venden 130 pollitas de dos meses, raza Leghorn, calidad inmejorable. José Angel Villameriel. Frómista.

VENDO 15 ovejas emparejadas y dos primales. Renedo de la Vega. Felicísimo Quijano.

SE VENDEN yeguas, dos paridas, tres para parir, cuatro potras treintenas con su caballo semental. Para tratar con su dueño José Pérez, Cervera de Pisuerga.

CERDOS al destete y media ceba, vende Avícolas Jácaro. Carretera de Santander.

VENDO 17 ovejas emparejadas nuevas. Eulogio Fernández. Villorquite del Páramo.

VENDO yegua, seis años, propia para parada. Boada de Campos. Emiliano Melgar.

Maquinaria y Reparaciones

REMOLQUES para tiro de tractor y caballerías, desde 2.500 kilos en adelante. Cultivadores de tractor, arados, rodillos, rastras. Maquinaria agrícola en general. Almacenes Ortega y Ortiz de Zárate.

GAVILLADORAS «Jolpa», gran ligereza, única segadora provista de rueda desplazable para segar en cerros de distintos gruesos. Tejeda y Cía., S. L. Palencia.

ENSACADORAS metálicas, aventadoras, segadoras, rastrillos, vuelvetrillas, motores, grupos moto-bombas, prensas de uva y paja, mangueras, correas, poleas y cojinetes. Piezas de recambio. Almacenes Pinacho.

CORREAS cuero, goma y lona y trapezoidales, carretillas, tornillería surtida. Almacenes de Maquinaria, Sobrinos de Fidel Diego, S. R. C. Palencia.

NEUMATICOS, correas de ventilador, correas trapezoidales. Navamuel. Casado del Alisal, E. Teléfono 1937.

MAQUINARIA agrícola, arados, aperos diversos, remolques, tractores "Lanz". Félix del Paso.

AVENTADORAS y ensacadoras seminuevas, varios tipos, procedentes de cambios, desde mil pesetas. Talleres «Urbón». La Carcavilla, (junto al campo de fútbol viejo).

MOTOR eléctrico "Asea", 20 HP., con reostato de aceite, se vende en Baquerín de Campos. Leoncio de Rozas.

VENDO ensacadora motor 3 H. P. Facilidades pago, y necesito pastor de San Pedro en adelante. Angel Alvarez. Marcilla.

SE VENDE ensacadora, tres ventiladores y motor 2 H. P., gasolina. Agustín Herrero. Hijosa de Boedo.

VENDO máquina segadora seminueva a prueba, barata. Lucas Infante. Paredes de Nava.

SE VENDE, procedente de Testamentaría, máquina empacadora-aventadora con motor en perfecto estado; para verla y tratar, Nilo Quintanilla. Población de Arroyo.

VENDO máquina segadora "Cormick", poco usada. Teófanes Monge. Fuentes de Nava.

MAQUINAS punto patentadas, mano, motor, procedimiento italiano, hacen dibujos (Jacquards) Façon Metier. Rematadora tres hilos. Facilidades. Imperio. Montera, 32. Madrid.

MAQUINAS tejer punto, «Juca». Ultimos modelos. Manuales, eléctricas. Tejido vertical y cenefas. Enseñanza gratuita, domicilio. Rematadoras para confeccionar. Agujas, accesorios. Antes comprar, consulte Casa Esteban. Talleres: General Franco, 59. Zaragoza.

VENTA máquina segadora "Arieta", en buen uso, por cesar en la agricultura. Benito Franco. Buenavista.

VENDO máquina aventadora elevadora grande Francisquillo, dos campañas. Ceferino. Santillana de Campos.

Préstamos

HIPOTECAS sobre fincas rústicas, urbanas, interés 4'5. Tramitación rápida. Absoluta reserva. Tristán. Montero Calvo, 22. Valladolid.

Trabajo

PASTOR necesitará en San Pedro para Baquerín don Luis A. Polanco. Plaza Catedral, 16. Palencia.

SE NECESITA chica. Razón, Plaza Mayor, número 15.

NECESITO oficial de carpintería y ayudas. República Argentina, 7. Maderas.

REGADOR se necesita. Mayor, 102.

SE NECESITA pastor de San Pedro en adelante y obrero agrícola. Para tratar, en Villaldavín. Miguel Antolín.

SE NECESITAN pastores de San Pedro en adelante. Inmejorables condiciones de contrato. Emiliano Villaverde. Astudillo.

NECESITO obrero competente en viñedo y bodega. Doy casa. En Grijota. Cándido Martín.

SE NECESITA pastor de San Pedro en adelante, con chico 16 años. Tratar, Luis Pérez. Carrión de los Condes.

BALTANAS. Se ofrece pastor. Dirigirse a Práxedes del Olmo. Junto al Cuartel Guardia Civil.

NECESITAMOS representante venta recambios accesorios automóvil. Dirigirse escrito Auto Joval. Santa María Cabeza, 68. Madrid.

PASAPORTES. Tramitación. Gestoría Dimas Monge. Valentín Calderón, 6.

SE NECESITAN regadores y obrero fijo para atender a animales vacunos y que sepa ordeñar, y otro obrero fijo para finca. Informes, Mayor, 44.

NECESITO tractorista, labrador y pastor ovejas, con informes. Caserío seis kilómetros Sahagún. Dehesa Maudes.

NECESITO sirvienta, de 40 a 60 años, buenos informes. Boada de Campos. Emiliano Melgar.

SE OFRECE pastor, en Villagimena. Félix.

PASTOR de San Pedro en adelante, con ayuda, precisa Silvano Manrique. Villodre.

SE NECESITAN obreros agrícolas fijos. Angeles M. Espegel. San Cebrián de Buena Madre (Astudillo, Palencia).

NECESITO pastores de San Pedro en adelante. Angeles M. Espegel. San Cebrián de Buena Madre.

SE NECESITA pastor de San Pedro en adelante. Avelino Rebollar. Villalobón.

OFRECESE lechero ordeñados, bien entendido, para provincia. General Franco, 1 y 3, quinto piso.

NECESITO socio, con camión gas-oil, cinco toneladas, para transporte de Agencia. Informes, esta Administración.

Traspasos

SE TRASPASA Bar Quintano, con bodega y vivienda. Avenida Madrid, 9

Varios

MODERNICE su cocina y su cuarto de baño. «La Hortensia» lo realiza perfecto. Madrigal Martínez Hnos. y Compañía.

DEPOSITOS uralita. Canalones, tuberías para desagües y sanitarias. Cisternas para waters. Uralita. Agencia Oficial de Ventas. Avenida José Antonio, 45. Telf. 1455. Palencia.

VENDO balcones madera y hierro, puertas, ventanas, todas medidas en serie y encargo todo muy económico. Maderas y carpintería Hernando. R. Argentina, 7.

TUBOS cemento, gres y fibro-cemento, precios interesantes Materiales de Construcción, Pastor. Palencia.

VENDO máquina aventadora y carro de bolera. Gabriel Andrés. Santoyo.

ALBAÑILES, materiales de construcción y saneamiento en general, grandes descuentos. Almacenes Grajal. Martínez de Azcoitia, 15.

VENDO aventadora seminueva, un vagón paja trigo. Villamuera de la Cueza. Paula Garrido.

VENDO planta de pimientos, tomates, repollo y berza. Carretera del Monte. Daniel Díaz.

RADIORTIZ, vende, compra, cambia, repara, todas marcas radio. Alar

LAVABOS, termo eléctrico, banaseo, segunda mano, perfecto estado, precio muy barato. Antonio Maura, 3.

TERMOS de todas las clases y modelos Ferretería Isasmendi-Madrigal.

ATENCION, labradores e industriales: Remolque para todas las cargas y usos agrícolas. Facilidades de pago. Bisurcos binadores y arados para tractor de todos los tipos. Heleodoro Calvo. Fuentes de Nava.

VENDE máquina segadora, otra ensacadora, un carro de varas y otros aperos de labranza. Máximo Vega, en Autilla de Campos.

MADERAS, tablones, tablas de todas las clases, tarimas, tabla de ripia, barrotillo, tableros okumen, Tablex (Tafisa), Novopan, jambas, molduras, pinas y radios para carreteros y cuantas necesite, lo encontrará a los precios más ventajosos, en el Almacén de Pedro Manuel Gil. Antonio Maura, 9.

VENDO 3 máquinas segadoras, ensacadora grande, metálica motor Rex, 2 H. P., 2 bisurcos, trisurco de formón para tractor, 2 carros de par. E. San Martín. Lomas.

Vehículos

SE VENDE carro mulas. Astudillo, Lucio Mediavilla.

VENDENSE dos carros, máquinas segadora y aventadora. Informarán, Menéndez Pelayo, 22. Palencia.

MOTOCICLETAS. Buenas marcas, pero mejor entre todas "Iso", Iso-Scooter, Iso-moto, Iso C., Iso-carros para mil kilos. Afirmación tan rotunda, la confirman los muchísimos usuarios de la marca. Garaje Aguado. P. Carmelitas, 6. Teléfono, 2551.

BICICLETA "Cil". La primera entre mil. Siempre en cabeza. Garaje Aguado.

VENDO «M. V.», barata. Minervino Miguel. Avda. Simón Nieto, 30. Droguería.

VENDO carro de bueyes de medio uso. Albino Primo. Sotillo de Boedo.

VENDO carro par buen estado. Aurelio Martínez. Osorno.

VENDO moto 125 cc., 9.000. Facilidades o cambio por pequeña. Santiago, 19.

VENDO dos carros, uno seminuevo, otro en buen uso. Abastillas. Severino Santiago.

Ventas

TALLERES "Luis y Ruipérez", vende toda clase de ejes, ballestas, discos y acesorios para remolques agrícolas. Manuel Rivera, núm. 5. Palencia.

CORTE veza, vende Pablo Hontiyuelo. Beato Capillas, 3.

VENDO almendrucos 2.000 kilos, buenos y malos 200. Teodora Rodríguez. Villaviudas.

VENDO paja blanca, carro varas. Villamediana. Juvencio Moreno.

VENDO planta pimiento. Carretera del Monte. Daniel Diez.

SE VENDE corte 3 hectáreas de alfalfa y dos de trébol. Informará Hermógenes Sendino.

SE VENDE cocina eléctrica Sukald, dos placas, horno; precio muy interesante. Berruguete, 8, segundo izquierda.

SE VENDEN seis dormitorios completos, colonial, tres tresillos, alfombras, mesas buen uso, baratos. Berruguete, 8, segundo, izquierda.

VENDO clínica; puerta de calle dos hojas; y radio. Valentín Calderón, 30, segundo.

TEJA de derribo, barata. Manuel Rivera. Tintorería Germán.

PLANTAS pimiento, tomate, vende, Leopoldo Cebrián. Huertas Bajas. Puente Mayor.

ALFALFA se vende una tablada en la Huerta de Sendino, carretera de Villalobón. Palencia.

PLANTAS pimiento, tomate, loras y lechuga, vendo. Carretera de Autilla. Guillermo Monés.

M.C.D.2022

Los quinielistas con vista

Vendieron un boleto con 14 aciertos de la última semana en 5.000 pesetas

Yecla (Murcia), 16.—Cinco mil pesetas han cobrado Martín Soriano y Fernando Marco al vender a un individuo un boleto de 14 aciertos de la jornada pasada. Tanto el comprador como los vendedores, a la hora de la transacción, hicieron comparecer como testigos a otros individuos, entre ellos al agente de las Apuestas Mutuas Deportivas Benéficas de Yecla, don Narciso Garcón. La transferencia se hizo con toda formalidad, firmando los testigos.

Tanto vendedores como comprador esperaban con interés el resultado del escrutinio y su reparto de premios junto a los receptores de radio y cuál no sería el desaliento del comprador y la satisfacción de los vendedores, al conocer que a los boletos de catorce aciertos sólo les correspondía la módica cantidad de 102 pesetas.

El hecho ha dado lugar a numerosos comentarios en toda la población. —Alfil.

ULTIMA HORA

Soustelle burla la vigilancia policíaca y llega a Argel

Generales del Ejército francés detenidos y otros vigilados por la policía

En los suburbios de París estalla una estación de gasolina y resultan diez muertos, entre ellos varios niños

SOUSTELLE HA LLEGADO A ARGEL

Argel, 17.—(Urgente).—Radio Argel ha informado que el dirigente político francés Jacques Soustelle ha conseguido burlar la vigilancia de la policía francesa en París y ha llegado a Argel. Se encuentra en el Palacio del Gobierno.--Efe.

N. de la R.—El antiguo secretario general del R. P. F., según las últimas noticias, ha llegado a Argelia.

Jacques Soustelle nació en Montpellier, de una familia obrera. Hizo sus estudios en la Universidad de Lyon y en la Normal Superior. De 1932 a 1938 participó en diversas misiones científicas en la América Central. De 1938 a 1939 es subdirector del Museo del Hombre y miembro del Comité de Intelectuales antifascistas. En 1940 se une al general De Gaulle, en Londres.

Comisario de Información de la Francia libre, en 1942, es nombrado, sucesivamente, comisario regional de la República en Burdeos, director general de la D. G. E. R., ministro de Información, ministro de Colonias, es elegido diputado de la Mayenne y en 1947 pasa a ser secretario general del R. P. F. E. En 1951 es designado diputado del Rhone. En 1955 se le designa gobernador de Argelia.

DE GAULLE, VIGILADO

París, 17. — El general De Gaulle permaneció hoy en su casa de Colombey-Les-Deux-Elises y su residencia estuvo vigilada por una compañía de policías. Dos aviones «Mystere», volaron muy bajos sobre el edificio en señal de saludo.

Una bomba estalló frente a la sede del partido comunista en Marsella y otra sin estallar fué encontrada frente al Castillo de la Celle Saint Cloud, que el Gobierno utiliza para alojar a los visitantes ilustres.

El Gobierno francés, utilizando sus poderes excepcionales, prohibió un concurso de bolos y una carrera ciclista.

Un portavoz del Ministerio de Defensa ha confirmado que dos generales franceses han sido enviados fuera de París y se encuentran detenidos en residencias de campo: el teniente general André Challe, segundo jefe de las fuerzas aéreas en el Estado Mayor del general Paul Fly y el general Jacques Martín, segundo de Challe.

El Gobierno fué interrogado ayer sobre las detenciones en el Parlamento, pero el ministro de Defensa Pierre Chevinge, se negó a hacer comentarios. Su respuesta fué tomada como confirmación de estas detenciones. El referido portavoz manifestó que no sabía dónde se encuentra el general Lionel Chassin, ex vicecoordinador de la defensa aérea. Dicho general se retiró del puesto hace un mes, falta de su casa y es buscado por la Policía.

Los veteranos de la guerra francesa, en una circular escrita a máquina, piden a la población que se manifieste esta noche y mañana ante la tumba del «Soldado Desconocido».—Efe.

EXPLOTO UNA ESTACION DE GASOLINA

París, 17. — Urgente. — Diez personas, entre ellos varios niños han resultado muertos al estallar esta mañana una estación de gasolina situada en un suburbio de París.

La explosión ha destrozado totalmente las instalaciones, dejando únicamente en pie una de las paredes.

Varias ambulancias han trasladado a muchos heridos al cercano Hospital de Bichat. Entre los muertos figuran, además de los niños, tres bomberos.—Efe.

EDITORIALES DE LOS PERIODICOS PARISINOS

París, 17.—Los periódicos parisinos, sin excepción, dedican sus editoriales a comentar la situación política en Francia.

El derechista «L'Aurore», precisa que el Gobierno debería hacer una declaración solemne para afirmar que nunca Francia se dejará arrancar Argelia».

El conservador «Le Figaro», se pregunta: ¿Se puede esperar de la intervención del general De Gaulle la vuelta a la calma y a la obediencia en Argelia? ¿Es De Gaulle el hombre de la legalidad o el del golpe de fuerza?

Por su parte, el independiente «Parisien Liberé», escribe: «El estado de urgencia, las leyes de excepción, pueden dar la ilusión de autoridad, pero no la reemplazan, porque no es buen medio para defender la legalidad republicana el restringir la libertad. Esas medidas se vuelven contra los que las utilizan".

El socialista «Paris Journal», dice: «Si algún grupo político intenta el día de mañana volverse contra el régimen, ¿se levantaría el Ejército para defenderle? El nuevo ministro de Defensa Nacional se esfuerza en dominar la situación, pero la dimisión del general Ely puede agravar la enfermedad».

El izquierdista «Combat», afirma: «Si Francia, dividida hoy, puede revivir, no será más que después que se aplique un arbitraje autorizado. Algunos habían creído que De Gaulle podía ser el árbitro».

El también izquierdista «Liberation» se muestra optimista en cuanto al futuro y escribe: «En los días venideros puede que la República tenga que afrontar nuevas pruebas, pero las vencerá. El complot será desenmascarado, el orden público restaurado y los culpables castigados».

Por último, el comunista "L'Humanité», dice que «la batalla no ha terminado y que apenas ha comenzado». —Efe.

DE GAULLE CELEBRARA EL LUNES UNA CONFERENCIA DE PRENSA

París, 17 (urgente). — El general Charles De Gaulle celebrará el próximo lunes una Conferencia de Prensa, según se anuncia en la capital francesa.—Efe.

CONSEJO DE MINISTROS

París, 17. — El jefe del Gobierno francés Pierre Pflimlin, ha conferenciado durante toda la mañana con los más destacados ministros de su Gabinete. Después, ha convocado oficialmente un Consejo de Ministros para las cuatro de esta tarde en el Palacio del Elíseo, residencia oficial del presidente Coty.—Efe.

UN COMENTARIO NORTEAMERICANO

Nueva York, 17.—«Si el Gobierno Pflimlin no pudiese mantener su autoridad, aumentarían las demandas para que De Gaulle se hiciese cargo del Gobierno, pero también aumentaría con ello el temor de los partidos del centro e izquierda de que su regreso al poder significaría una posible dictadura militar, escribe hoy «El Times», que termina su comentario con las siguientes palabras: «El mundo libre espera, pues, que nada de esto suceda y que la democracia francesa se mantenga firme».—Efe.

Los Toros

La fulgurante revelación de Julio Máiquez en las puertas de Madrid

En la novillada de Pentecostés toreará en Palencia con el mismo cartel de la tarde de su clamoroso triunfo en Talavera de la Reina

El clamoroso triunfo del novillero palentino Julio Máiquez en la novillada de Feria de la Plaza de Talavera de la Reina —en la misma fecha del aniversario de la trágica cogida y muerte de Joselito— ha sido una fulgurante revelación del joven diestro palentino ante la entendida afición talaverana.

Alternaba Julio Máiquez con dos auténticos «ases» de la novillería: el «fenómeno» sevillano Antonio González, triunfador de la temporada en la Monumental madrileña y Alfonso Ordóñez, el menor de la dinastía del gran Cayetano, el de Ronda...

El diestro palentino se «destapó» en dos maravillosas faenas pletóricas de arte y de valor, realizadas con forma y fondo clásico, sobre la base del toreo al natural, coronándolas con soberbias estocadas.

La asombrada afición talaverana aclamó con delirio al hasta entonces desconocido novillero palentino y le otorgó nada menos que cuatro orejas y un rabo, con petición insistente de otro. Hoy en Talavera de la Reina y en las tertulias taurinas madrileñas no se habla de otra cosa que del formidable aldabonazo que un nuevo torero de Palencia ha dado en las puertas de Madrid.

A Julio Máiquez le veremos en la novillada de Pentecostés, el domingo 26 del actual, precisamente alternando con los mismos toreros de la tarde de su gran triunfo en Talavera de la Reina, o sea, siete novillos de José Escobar, de Sevilla, uno para el gran rejoneador Rafael Peralta y los seis restantes para Antonio González, Alfonso Ordóñez y Julio Máiquez.

—¡Un gran acontecimiento taurino en puertas!

Madrid al día

Los anuncios luminosos embellecen a las ciudades

Fines que cumple el reactor nuclear de la Moncloa

Bette Davis reaparece después de dos años de descanso

Madrid.—(Crónica de ARGOS especial para DIARIO-DIA. Prohibida la reproducción).

El Ayuntamiento de Madrid, como algunos de otras poblaciones, según vemos en los respectivos periódicos locales, sigue una política de restricción de anuncios luminosos, que va desde la dificultad en conceder licencias hasta los impuestos con que son gravados. Esta actitud resulta poco simpática y hasta abiertamente impopular, porque, aun teniendo en cuenta sus legítimos fines publicitarios, los luminosos dan belleza, animación, alegría y una espléndida iluminación a las ciudades y son signos de vitalidad y de progreso.

Resultaba interesante saber si el concejal delegado de Alumbrado Público, que estaba ausente de Madrid cuando recientemente se aprobaron las tarifas que gravan los luminosos, compartía la opinión de los críticos locales, que se han pronunciado en contra de estas medidas restrictivas.

«En el extranjero —ha manifestado el señor Lillo—, las Municipalidades, en vez de restringir la instalación de luminosos, las conceden con suma facilidad, y aun estimulan su instalación. ¡Es lógico! Si es un síntoma barato para el Ayuntamiento y que da enorme rango a la ciudad, ¿por qué poner tantas dificultades?»

Además, como concejal sindical, ha puesto de manifiesto la crisis económica, agravada en los últimos meses, que padece esta industria, de la que dependen seis mil familias madrileñas, que no deben quedar sin trabajo. Las compañías eléctricas favorecen las iluminaciones con tarifas más reducidas cuanto mayor sea el consumo de energía. También el Ayuntamiento debiera cobrar menores impuestos a medida que la iluminación fuera mayor y, en vez de poner obstáculos, autorizar las instalaciones con un trámite rápido y sencillo, pues, de seguir así, lo que se consigue es que Madrid no avance en esta moderna forma de embellecimiento y que el Ayuntamiento merme sus ingresos.

Durante la Exposición del Atomo y sus Aplicaciones Pacíficas, viene desarrollándose un ciclo de conferencias de divulgación sobre la energía nuclear y sus fines prácticos de carácter no bélico. En una de ellas, el jefe del Grupo de Operación del Reactor JEN-1, don Oscar Jiménez Reynado, ha explicado en qué consiste y cómo funciona este reactor en la pequeña ciudad atómica de la Moncloa, cuya fundamental utilidad es la de ser fuente de neurones y radiación gamma de máxima intensidad.

En primer lugar, sirve para la investigación pura, que comprende estudios sobre las propiedades de la materia, medidas de secciones eficaces para reacciones nucleares, física del estado sólido, reacciones químicas, investigación biológica, medicina y esterilización. Este reactor sirve para la enseñanza y entretenimiento del personal y para la preparación de científicos, ingenieros, técnicos y subalternos para el programa de producción eléctrica, de tanto interés en España.

Su aplicación es todavía más amplia. Interviene en la resolución de problemas de ingeniería, como análisis de constituyentes de un material por activación, estudio de trazadores, efectos destructivos, propiedades físicas de determinados materiales, etcétera. También para pruebas de componentes, combustibles, moderadores, refrigerantes, componentes electrónicos, pinturas, plásticos, lubricantes y otras materias. Y, finalmente, entre otras aplicaciones, puede citarse la producción de isótopos para múltiples usos, productos químicos, vulcanización de la goma, calibración de instrumentos, etc., etc.

Después de dos años de descanso, Bette Davis reanuda su trabajo cinematográfico en Madrid. Sólo actuará cuatro días ante las cámaras, pero le ha interesado tanto su papel de Catalina la Grande, en la película "John Paúl Jones", que no ha dudado en venir a España. Bette Davis —no haría falta decirlo— es una de las "grandes" del cine. Pero es sencilla y se presta a la entrevista periodística con toda facilidad.

En Sevilla le ha encantado el barrio de Santa Cruz; en Córdoba, la Mezquita y el Museo de Manolete, pues ha leído varias biografías del gran torero, a quien considera una figura histórica, y en Madrid espera ver los toros, sin que le desmaye la sangre como a otras turistas americanas. Bette Davis ha cumplido los 50 años el 5 de abril, pero todavía no se vislumbra el ocaso de su carrera, después de haber intervenido en casi un centenar de películas, como característica a partir de los 30 años de edad.

Bette Davis es muy sincera. Ha contado que sus comienzos no han sido nada fáciles. Por el contrario, le asustaban las cámaras y sufrió muchos fracasos. Le gustan los papeles de mujer odiosa y uno de sus mayores triunfos ha sido precisamente "La loba". Dos veces ha sido galardonada con un "Oscar". De Greta Garbo dice que siente fascinación por ella, aunque nunca se han hablado. La encontró un día en Hollywood y la siguió durante diez minutos. Vive en el campo, porque le gusta trabajar en su granja y porque estima que Hollywood es buen sitio para hacer películas, pero no para educar a los hijos.

NO-DO DE SUCESOS

CHOQUE DE AVIONES

Jacksonville (Florida), 17.—Un avión de bombardeo B-25 Mitchell, con ocho personas a bordo, chocó en el aire con otro de caza, cuando ambos volaban sobre la desembocadura del río San Juan.

El piloto del aparato de caza, se salvó lanzándose en paracaídas pero los tripulantes del B-25, resultaron muertos.—Efe.

VUELCO DE UN CAMION

Córdoba, 17. — A consecuencia del vuelco del camión M. 86.152, resultaron heridos graves el conductor y propietario del vehículo Lino Sahogaz Rodríguez, de 38 años y los ocupantes Francisco Aguilar Alcaraz, de 36 y Francisco Jiménez Herrero, de 34 y con heridas de pronóstico reservado, Rafael Carmona Jiménez, de 25 años.

El accidente se produjo al cruzarse en una curva con otro camión, en la carretera que conduce desde el Pantano de la Aljabara a Posadas, teniendo que realizar un brusco viraje, que provocó la caída por una pendiente, dando varias vueltas de campana.—Cifra.

HERIDOS EN ACCIDENTES MOTORISTAS

Pamplona, 17.—Han resultado con heridas graves Antonio Huarte Solá, que se cayó de la motocicleta en las afueras de la ciudad, y José Luis Arriasu Coronado, por la misma causa, en la carretera de la estación.—Cifra.

PERFIL DEL DIA

¿Quién viene destruyendo la paz?

No ha cesado nunca, ni cesará hasta su triunfo o aniquilamiento la ofensiva comunista. Ello quiere decir que no es posible que el mundo llegue a una paz estable y duradera sin eliminar rotundamente sus principios, esos postulados reñidos siempre con la esencia propia de las libertades humanas y tan contrarios a la tradición y a la idiosincrasia de los pueblos. Sin perjuicio de que la postura española y las bases sobre que descansa se sustenten por sí solas, en activo, por la propia estimación de su doctrina, España tampoco puede cerrar los ojos a esa campaña subversiva que el mundo comunista y masón trata de difundir por el mundo entero. Labor también que nos concierne, por cuanto estamos obligados, como todos, a la defensa de la paz mundial. Se impone, pues, la réplica adecuada, aunque por suerte ya, desde un punto de vista meramente defensivo.

Antes de analizar algunos aspectos de sus falsas teorías, conviene un breve recuento histórico de las situaciones creadas por el comunismo, en su despiadada e infrahumana campaña contra la paz.

El mundo vió la paz, después del más grave conflicto bélico, en el año 1945. Culpábase por entonces a España por sustentar un régimen «parcial» impuesto por las potencias del Eje, como si la sangre que costó la victoria fuera italiana o alemana y no española, a quien se negaba el coraje y sentido de responsabilidad de que hicieron gala. Pero surgió pronto, además, la necesidad de crear la Organización de las Naciones Atlánticas para defenderse del inminente peligro de la agresión comunista. Y seguidamente, se inicia una larga cadena de desórdenes, de ataques afrentosos al ideal de la paz, que han convertido la tarea comunista en el más brutal genocidio.

El comunismo ruso arma a la China continental y la China nacional, uno de los «grandes» de la segunda guerra mundial, sucumbe ante la subversión y se ve confinada a los estrechos límites de Formosa.

En Indochina es igualmente Rusia la que, respaldando la rebeldía y ambición, provoca otra guerra en aquel territorio. En Indonesia, en el Oriente Medio, en el Africa negra, en Argelia y en general en el territorio africano, son los agentes comunistas los que fomentan las insurrecciones armadas y las rebeliones, y el armamento de Rusia y de los países del telón de acero bajo su yugo, amparan el terrorismo y la guerra en todo lugar. Ataque continuado, calculista y frío, crimen continuo contra el bienestar pacífico de la humanidad, que continuamente se ve envuelta en agitaciones, en conflictos bélicos, por acción exclusiva de la mano criminal del comunismo, que siempre busca como carne de cañón la sagrada inviolabilidad de la vida humana.

Aún palpitan los últimos ejemplos de esta conducta incalificable: Corea se vió envuelta en una guerra de años y los conflictos armados de Hungría hicieron conmover las entrañas del mundo. El libro de Revines «La gran estafa» o «El camino de Yenan», tienen materia sobrada para desenmascarar la odiosa trayectoria de esos falsos ideales de ambición que no pueden tener más que una secuela clara: Rusia no desea la fraternidad humana.

El vértigo de la velocidad

Los Angeles, 16. — Un Lockheed «F-104 A» «Starfire», a reacción, ha batido el «record» mundial de velocidad en casi doscientas millas por hora, al alcanzar una media horaria de 1.404'19 millas por hora.

El avión, pilotado por el capitán Walter W. Irwin, voló sobre el desierto del Sur de California y fué cronometrado por la Asociación Aeronáutica Nacional, que pasará el informe a la Federación Aeronáutica Internacional.

El «Starfire» pasó algunas veces de las 1.500 millas por hora (unos 2.000 kilómetros por hora).—Efe.

GILA - GILA - GILA

Cada segundo una carcajada — Le hará reir a moco tendido — Le llenará de alegría y buen humor

MAÑANA DOMINGO 18 en que por primera vez, se presentará en el PRINCIPAL con su grandioso espectáculo

Festival Gilacolor

REVISTA MUSICAL EN «GILA INDIA», con «cositas» de GILA —de Vals y Marco, música del Maestro Prada, y otros autores nacionales e importados. En «casi» 20 cuadros, en el que tomarán parte

Eugenia Roca-Cuarteto Español-Trio Guadalajara

Supervedette cómica — Canciones — Canciones

Machilda Cremonu-Juan Lucena-Ballet francés «Las Gilas Girls»

Vedette — Cantaor flamenco

y Cuerpo de guapísimas vicetiples

con otros destacados artistas, bajo la dirección artística de ROBERTO CARPIO
ENCARGUE SU LOCALIDAD PARA PRESENCIAR EL DOMINGO ESTE GRANDIOSO ESPECTACULO QUE LLENA A DIARIO TODOS LOS TEATROS

EL SEÑOR

† D. Isidro Fernández-Lomana Barbáchano

Falleció en Palencia, el día 17 de Mayo de 1958
A los 57 años de edad
Después de recibir los Santos Sacramentos
— D. E. P. —

Su desconsolada esposa doña María de los Angeles del Río Santaló; hijos María Cruz, José Luis, José-Ramón, Isidro, Javier y María Luz; hijo político Manuel García Jerol; nieta María Cruz; padre político; hermanos Tomasa, Gaspar, Piedad, Mercedes, Luis y Belén; hermanos políticos, sobrinos, primos y demás familia,

Suplican a sus amistades una oración por el eterno descanso de su alma, por lo que les quedarán muy agradecidos.

Conducción del cadáver: Mañana, día 18, a las seis de la tarde, al cementerio de Carrión de los Condes, para su inhumación en el panteón familiar.
Funerales: El día 19, a las nueve de la mañana, y a continuación Misa de familia.
Parroquia: Santa María.
Casa mortuoria: Simón Nieto, 34, 2.º, letra A.

Pompas fúnebres Hontiyuelo

Chicuelo confirmó la alternativa en Madrid

Cortaron oreja Manolo Vázquez, en la Monumental y Antonio Ordóñez y Gregorio Sánchez, en Talavera

SEGUNDA DE FERIA EN MADRID

Madrid, 16. — Segunda corrida de las ferias de San Isidro. Toros de don Salustiano Galache, del campo de Salamanca, para Antonio Bienvenida, Manolo Vázquez y Chicuelo (hijo), que confirmó la alternativa. Lleno sin apreturas.

De los toros, terciados, cumplieron los tres primeros y fueron mansos los otros tres.

Antonio Bienvenida veroniqueó a su primero —segundo de la tarde— con temple y arte y fué ovacionado, lo mismo que en un quite magnífico. Clavó dos vulgares pares de banderillas, de frente. Con la muleta, tras unos doblones por bajo, dió unos mantazos por la cara y mató de cinco pinchazos echándose fuera. (Fuerte pita). El toro es aplaudido en el arrastre.

En el otro trasteó por la cara, con precauciones, y mató de un bajonazo. (Bronca).

Manolo Vázquez saludó a su primero con unas primorosas verónicas que se ovacionaron. Con la muleta hizo una artística faena, en la que hubo redondos perfectos de temple y mando, de pecho, molinetes y salerosos adornos, coreados por el público con olés. Acabó de una estocada. (Ovación grande, una oreja, vuelta al ruedo devolviendo prendas y salida a los medios).

En el quinto, manso e incierto, estuvo muy valiente y mató de estocada y descabello. (Ovación).

Chicuelo hijo estuvo voluntarioso en el toro de su alternativa, al que toreó con suavidad y sacó algunos redondos buenos. Estocada delanterilla. (Aplausos).

En el que cerró plaza, manso, hizo faena de aliño para tres pinchazos y descabello al segundo golpe. (Algunos pitos).

Los toros pesaron en bruto: 448, 438, 455, 477, 467 y 454.—Cifra.

SEGUNDA CORRIDA EN TALAVERA

Talavera de la Reina, 16.—Segunda corrida de feria. Toros de Zenobrano, grandes, desiguales. El peor el lidiado en tercer lugar.

Antonio Ordóñez, en su primero cortó una oreja y dió la vuelta al ruedo. En el segundo, fué pitado.

Gregorio Sánchez, en su primero ovación, oreja y vuelta. En su segundo enemigo fué ovacionado y dió dos vueltas al ruedo.

Jaime Ostos, faena de aliño en su primero. División de opiniones. En el que cierra plaza se limitó a dar unos mantazos. Bronca.—Cifra.

TROFEO POR VALOR SUPERIOR A 300.000 PESETAS, PARA LOS GANADEROS DE LAS CORRIDAS DE SAN ISIDRO

Torrelodones (Madrid), 16. — El trofeo «Los Peñascales», instituido por don Gabriel Enríquez de la Orden, consistente en una monumental copa de plata de 25 a 30 kilos de peso, a la que se habrán aumentado aros de oro macizo, todo ello con valor de 300.000 pesetas, está en marcha con la iniciación de las corridas de San Isidro, en Madrid. Se pretende estimular a los ganaderos y el trofeo será definitivamente adjudicado al cabo de cinco años. El jurado calificador está ya actuando.—Cifra.

NOVILLADA EN HERRERA DE PISUERGA

En Herrera de Pisuerga se celebró ayer una novillada en la que actuó el palentino Manolo Quintanilla.

Se lidiaron en la parte seria dos novillos de don Pedro Caminero, de «La Cigoñera», que resultaron manejables.

Quintanilla dió la vuelta al ruedo en el primero y cortó dos orejas y rabo en el segundo.

Pedrito de la Cruz, que actuó de sobresaliente, se lució en el tercio de quites.

EL DIARIO PALENTINO-EL DIA DE PALENCIA

El periódico más leído en toda la comarca palentina por su gran información.

M.C.D.2022